[illegible] QUINTO — Núm. 1.574 — FRANQUEO PAGADO — Dirección, Redacción y Administración: AVENIDA DE MAYO 769 — Buenos Aires, viernes 23 de julio de 1920

[illegible] cartas destinadas a la Redacción [illegible] ser dirigidas al director.

[illegible] no puede responsabilizarse [illegible] manuscritos que se le envíen, [illegible] los autores guarden copia de [illegible]

[illegible] telegráfica: EPOCA, Buenos Aires

[illegible] U. T. Administración 7370 Av. [illegible] 7373 Avenida. Sociales 7373 [illegible] Director 7374 Avenida. Redacción [illegible] Avenida y 10 interno. Cooperativa [illegible] Central.

CONGRESO NACIONAL BIBLIOTECA

La Epoca

PRECIOS DE SUSCRIPCION

CAPITAL

$ m/n. Por mes 2.50 — $ m/n. Trimestre 7.50 — $ m/n. Semestre 15 — $ m/n. Año 28.

INTERIOR

$ m/n. Trimestre 10. — $ m/n. Semestre 18. — $ m/n. Año 32.

EXTERIOR

$ oro 1 mes 2.50 — $ oro 3 meses 7.50 — $ oro 6 meses 15 — $ oro 1 año 28

Número del día, 0.05. — Númer atrasado (dentro de los 30 días), 0.20. — De fechas anteriores. 0.50.

[illegible] telegráfico especial para LA EPOCA

(De la United Press, Agencia Havas y nuestros corresponsales)

[illegible] ha enviado delegados a Moscú para negociar un armisticio

[illegible] ha decretado la movilización en Hungría

Nuevo gabinete polaco

La guerra ruso-polaca

PARIS, julio 23.—(United Press)—El ministerio de relaciones exteriores confirma la noticia de que los polacos pidieron un armisticio enviando delegados a Moscú. Parece que las negociaciones se efectuarán en Grodno.

LONDRES, julio 23 (Agencia Havas) — "The Daily Mail" encara el peligro de que los maximalistas lleguen hasta las fronteras de Alemania diciendo que el partido de Stinnes y Ludendorff establecería comunicaciones con Rusia, la que sería entonces una colonia alemana, entregándole sus riquezas y efectivos.

El citado diario concluye diciendo que en ese caso los aliados perderían la paz después de haber ganado la guerra.

Movilización húngara

PARIS, julio 23 (United Press)—Un despacho de Budapest anuncia que el gobierno ordenó la movilización de todas las clases hasta la edad de 39 años.

Cambio de gobierno en Polonia

PARIS, julio 23. — (U. Press).—Comunican de Varsovia que el gabinete polaco dimitió. Se formó un gabinete de coalición bajo la presidencia de Witos, del partido moderado, y como vicepresidente, Daivenski, jefe de los socialistas.

La embajada francesa ante el Vaticano

[illegible] (U. Press) — [illegible] Millerand, pro[illegible] por 19 votos contra 15 en [illegible] los créditos necesarios para [illegible] restablecimiento de la embajada [illegible] ante el Vaticano.

PARIS, julio 23 (Agencia Havas) — La comisión de hacienda escuchó por la tarde a M. Millerand, respecto al restablecimiento de las relaciones con el Vaticano.

M. Millerand recordó los motivos que condujeron al gobierno a tomar esa iniciativa, pidiendo al mismo tiempo a la citada comisión que adoptara los créditos. Contestando a varias preguntas sobre el nombramiento eventual del embajador que representaría a Francia ante la Santa Sede y sobre la adopción de los mencionados créditos, el jefe del gabinete francés declaró que mantendría el "statu quo" a la espera de la decisión del parlamento.

La comisión preguntó por qué no se había hecho pública la decisión pontificia, levantando su prohibición sobre las asociaciones culturales; M. Millerand hizo observar que esta cuestión no incumbía al gobierno, sino que era un asunto que debía resolverse entre la Santa Sede y el episcopado francés.

Al finalizar, M. Millerand declaró que hubiera rogado a la cámara de diputados que ordenara la discusión inmediata de este asunto, si el senado no se hubiese visto en la imposibilidad de examinar y adoptar el proyecto antes de clausurar el período legislativo.

El jefe del gabinete cree más práctico que dos comisiones competentes presenten sus informes en la mesa de entradas de la cámara, antes de clausurar el período de sesiones, permitiendo de esta manera distribuir el informe entre los diputados, durante las vacaciones.

M. Millerand agregó que se pidiera la inscripción del proyecto encabezando la orden del día que sería discutida en la próxima sesión.

Habiendo tomado nota de las declaraciones de M. Millerand, el grupo de la Unión Republicana Democrática decidió adherirse al método preconizado por el presidente del consejo, para la discusión del proyecto.

El maximalismo en Méjico

MEJICO, julio 23 (United Press) — A juzgar por los sentimientos reflejados en la prensa, la ola bolsheviki ha sacudido a la república con temible potencia.

Las autoridades se muestran indiferentes y dejan a la prensa que luche contra el monstruo rojo.

Con la extensión de recientes huelgas — las de Tampico y Veracruz que asumieron un carácter general — los diarios piden que el gobierno obre en contra de los agitadores, que son los que inspiran el movimiento. Los principales diarios de la ciudad de Méjico, "Excelsior" y "El Universal", dedican más de la mitad de sus primeras páginas de sus números de ayer a comentar la agitación maximalista.

Los soldados y la cosecha en Francia

PARIS, julio 23 (United Press)—El ministro de guerra ordenó a todos los comandantes del ejército que organizaran sus tropas en unidades para recoger la cosecha a causa de que las perspectivas hacen suponer que se necesitará un número de obreros mayor que el actualmente disponible.

El acusado Nuorteva

LONDRES, julio 23. — (Agencia Havas).—"The Daily Herald" anuncia que fué traído nuevamente a Harwitch el acusado Nuorteva, mientras se esperen instrucciones. "The Daily Chronicle" dice que Nuorteva puede ser entregado a Finlandia, por estar condenado a la pena de muerte, pero que esa entrega daría lugar a que se tomaran represalias contra los oficiales británicos que se hallan prisioneros en Rusia.

Los sucesos de Irlanda

BELFAST, julio 23. (U. Press). — El orden quedó restaurado a las 3 de la mañana. Hubo 8 muertos en las luchas de anoche y entre 200 a 300 heridos.

Lord Athlone y la princesa Alicia en España

MADRID, julio 23 (U. Press). — Anuncian de Vigo que el trasantlántico británico "Arlanza" llegará allí el día 29 conduciendo a su bordo a lord Athlone, hermano de la reina de Inglaterra, y a la princesa Alicia de Albany, prima de la reina de España.

La reina, los infantes y la princesa Alicia se dirigirán a Santander donde pasarán la estación veraniega en el palacio real de La Magdalena.

Visita del rey Alfonso a Pamplona

PAMPLONA, julio 23. (U. Press). — Los arreglos efectuados en el palacio de la diputación, en los departamentos en que habitará el rey, han quedado terminados. El rey [illegible] [illegible] religiosa que se efectuará [illegible] pués del tedéum. La noticia de la llegada del rey ha causado gran entusiasmo.

Bela Kun tendrá que regresar a Austria

NUEVA YORK, julio 23. (Havas) —Un corresponsal de la Associated Press en Berlín, informa que el ex dictador de Hungría, señor Bela Kun, y otros comunistas húngaros y bávaros, fueron desembarcados ayer del buque en que viajaban y serán obligados a regresar a Austria, pues el gobierno alemán les ha negado su autorización para pasar a través de Alemania.

Mr. Bryan no acepta su candidatura a la presidencia

NUEVA YORK, julio 23 (Havas). —Comunican de Zozeman (Montana) que anoche Bryan volvió a reiterar su negativa de aceptar la candidatura presidencial por el partido prohibicionista.

Naufragio de un buque mejicano

NUEVA YORK, julio 23 (Havas). Comunican de San Diego (California) que el vapor mejicano "Jacris Conde" que perteneció al Japón, naufragó recientemente frente a las costas de Mazatlan, habiendo perecido ahogados 42 de sus tripulantes.

Acuerdo franco-yugoeslavo

PARIS, julio 23 (United Press) — Se ha celebrado un acuerdo franco-yugoeslavo estableciendo un servicio regular aéreo.

Hungría ayudará militarmente a los aliados

BUDAPEST, julio 23 (U. Press) — El primer ministro Teleki ha manifestado que Hungría ofrecerá una ayuda militar a los aliados.

Tentativa fracasada

NAPOLES, julio 23 (U. Press)—El miércoles por la noche se pretendió hacer volar el polvorín de Campo di Marte en donde se hallaban depositadas varios millares de toneladas de municiones. La tentativa fracasó.

Embajada persa en Moscú

TEHERAN, julio 23 (U. Press) — El gobierno designó a Muzzaffar-al-Mamalek, para ocupar el cargo de embajador en Moscú.

Los conflictos obreros en España

MADRID, julio 23. (U. Press) — La comisión arbitral que entiende en el conflicto de los albañiles no pudo llegar a una solución. Se reunirá nuevamente hoy por la mañana.

Accidente automovilístico

VALENCIA, julio 23. (U. Press) — Un automóvil que hacía el servicio entre Chelva y Liria, volcóse a causa de la ruptura de la dirección, matando a una persona e hiriendo a ocho.

Explosión en una mina

VALENCIA, julio 23. (U. Press). — En la explosión ocurrida en la mina de grisú "Porvenir", que pertenecía a la compañía del Norte, resultaron seis heridos.

Próximo consejo de ministros en España

MADRID, julio 23. (U. Press) — En los primeros días de agosto, se efectuará un consejo de ministros bajo la presidencia del rey, ya sea en ésta capital o en Santander o San Sebastián.

Impresión de películas

ALGECIRAS, julio 23 (U. Press) — En los jardines del Hotel María Cristina, se impresionaron películas por una compañía norteamericana, en la que tomaron parte cuatro actrices y once actores. Luego se impresionarán otras películas en el castillo de Guzmán el Bueno.

La compañía seguirá después a Granada.

Muerte de un periodista español

MALAGA, julio 23. (U. Press) — Murió el concejal periodista Enrique Rivas Casals.

Fallecimiento de un escritor

MADRID, julio 22. (U. Press) — Ha muerto el notable escritor José Montero.

Por la copa de América

NUEVA YORK, julio 23 (United Press) — El yate americano "Resolute" partió para realizar la cuarta prueba en la lucha internacional por la copa de América a las 13 h. 1'38" de hoy. El "Shamrock" lo hizo a las 13 h. 1'56".

Colegio Militar

Homenaje al general Capdevila

Mañana se entregará al Colegio Militar un busto de bronce del general Alberto Capdevila, construido en los talleres del arsenal de guerra, por cuenta de los oficiales egresados del establecimiento el año 1894.

En la ceremonia de entrega hará uso de la palabra el coronel Felipe S. Alfonso.

DIPLOMATICAS

En la cancillería—

Concurrió esta tarde a la cancillería, para realizar una visita de cortesía al ministro de relaciones exteriores y culto, doctor Pueyrredón, el enviado extraordinario y ministro plenipotenciario de Alemania en Uruguay y Paraguay, señor Pablo Goesth, llegado ayer de paso a la Asunción, donde presentará sus credenciales.

El citado diplomático, que ha desempeñado años atrás cargos de importancia en el consulado de su país en Buenos Aires, fué acompañado en su visita por el encargado de negocios alemán, señor Olshaussen.

También se entrevistó con el doctor Pueyrredón, el ministro de Portugal, señor Oliveyra.

Consulado general de Alemania—

Nuestra cancillería ha reconocido al señor doctor Norberto Eckel como encargado provisorio del consulado general de Alemania en Buenos Aires.

2ª. EDICION

Terminación de una huelga en Misiones

El gobernador interino de Misiones ha comunicado al ministro del interior que el inspector Berdera solucionó la huelga de yerbateros de San Ignacio, habiendo vuelto a reanudar sus tareas la mayoría de los peones.

En aquella localidad reina absoluto orden, habiéndose dispuesto el retiro de las fuerzas enviadas a raíz de la declaración de huelga.

Un autógrafo de M. Viviani para "La Epoca"

M. Viviani, que acaba de llegar a ésta, nos ha honrado enviándonos el saludo que, de su puño y letra, podrá ver el lector adjunto a este suelto.

Agradecemos al distinguido político la fina atención, que viene a confirmar una vez más la proverbial galantería francesa.

Hay dos frases que sólo en francés tienen su verdadero significado. "savoir faire" y "savoir vivre". En la conducta de todo francés hay algo de esas dos definiciones, que hablan de una raza llegada a la más refinada civilización.

En M. Viviani, tipo culminante de esa raza tan simpática, esas cualidades han llegado a su más alto desarrollo y la prueba más elocuente es ésta. Apenas llegado, con toda la fatiga de un largo viaje, en el aturdimiento de una recepción grandiosa, no ha olvidado M. Viviani la amable esquela para los periodistas. Es, en el nombre de todos ellos, que agradecemos su gentil esquela, que por sí sola... dice tanto como uno de sus discursos.

"C'est le geste qui vaut", como dicen los franceses.

M. Viviani ha tenido, como buen francés, su gesto.

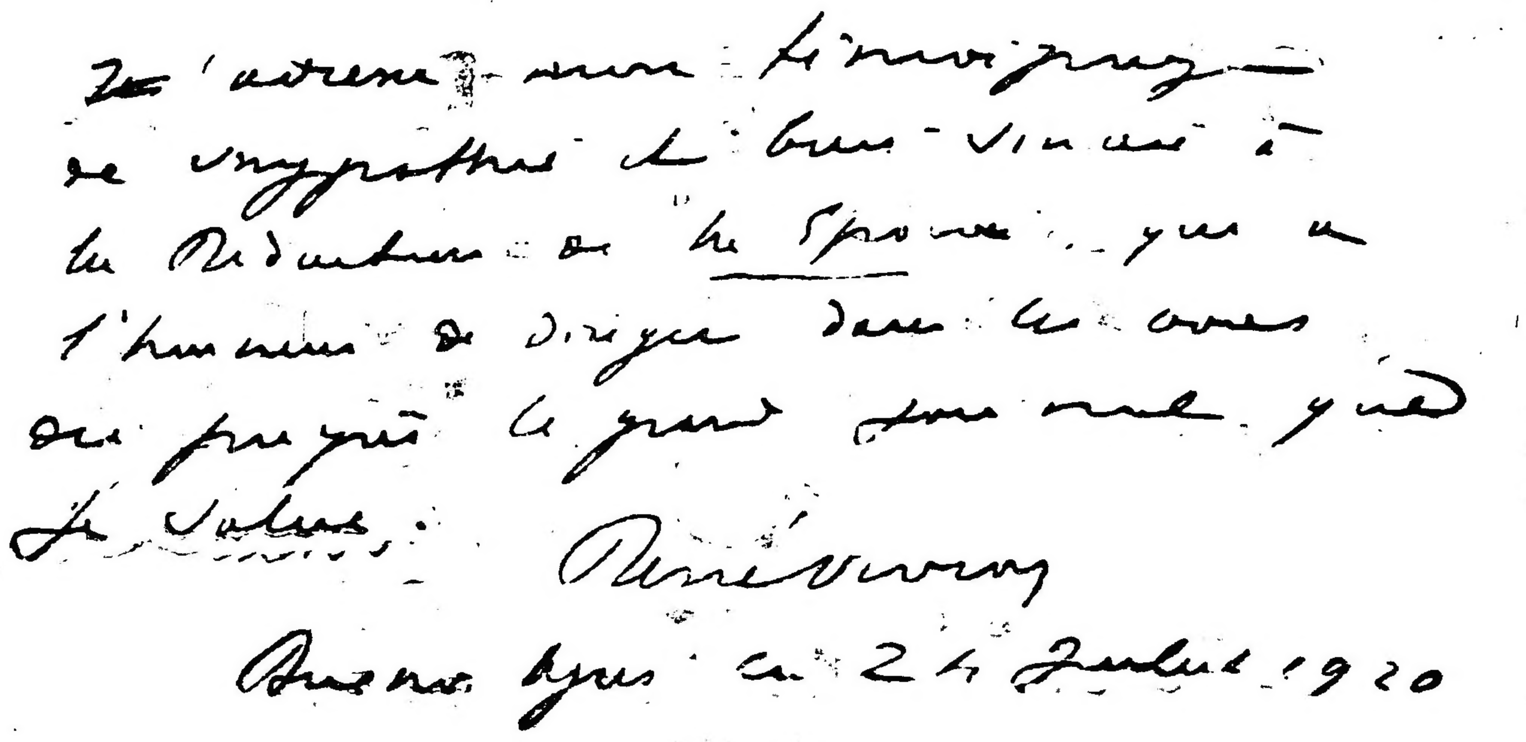

Dirijo mi testimonio de simpatía, muy sincero, a la redacción de LA EPOCA, que tiene el honor de dirigir en las vías de su progreso al gran diario que saludo. — René Viviani. — Buenos Aires, 24 de julio de 1920.

Información local de última hora

EN LA PRESIDENCIA

A la hora de costumbre llegó a la casa de gobierno el presidente de la república.

Recibió al capitán de navío Ricardo Hermelo, director de administrativa del ministerio de marina, a los doctores Martínez y Ceballos, de Córdoba, al capitán de navío Cueto, jefe del arsenal de Puerto Militar y al capitán Iza.

El intendente municipal y el jefe de policía estuvieron a informarle de asuntos de sus reparticiones.

Después se reunió con sus ministros en acuerdo, que continuaba a la hora de cerrar esta edición.

Pagos efectuados hoy

La tesorería genral de la nación pagó en la fecha a las siguientes reparticiones:

Caja nacional de jubilaciones y pensiones, 50.500 pesos; policía, gastos, 15.000; ministerio de agricultura, gastos, 24.880; intendencia de guerra, gastos, 168.971; consejo [illegible] gastos, 45.000; correos y telégrafos, 100.000; subvención escolar a las provincias, 50.000; viáticos del personal de impuestos internos, pesos 42.891; pago de bolsas, 100.000; y canceló una letra, cuyo monto era de 100.000.

El total de lo pagado hoy fué de 3.980.572 pesos moneda nacional.

Crédito público

La junta administrativa de esta institución retiró, en la fecha, de la tesorería 200.000 $, destinados al pago de cupones crédito interno de obras públicas, correspondiente al año 1911.

Amortización de préstamos

El ministerio de hacienda, por intermedio de la tesorería de la nación entregó hoy la cantidad de 2.750.000 pesos moneda nacional, con el objeto de amortizar diversos préstamos a corto plazo.

EN LA ARMADA

Nombramientos

El minstro Moreno ha dictado una resolución haciendo en la armada las designaciones siguientes:

Segundo comandante del crucero acorazado "San Martín", al teniente de navío Honorio Acevedo; jefe de la sección A de la división servicio radiotelegráfico, al teniente de navío Carlos A. Siegrist; jefe de la secretaría del ministro, al teniente de navío José A. de Urquiza; segundo comandante del guardacosta "Almirante Brown" y subdirector de la escuela de artillería, al teniente de navío Mario Fincati; ayudante secretario del ministerio de marina, al teniente de fragata Héctor Vernengo Lima.

Indemnizaciones por accidentes del trabajo

Cifras correspondientes a 1919

De una estadística publicada por el Boletín del Departamento del Trabajo, tomamos los siguientes datos:

Durante el ejercicio del año 1919, se efectuaron 780 depósitos en la Caja de Accidentes, en cumplimiento de lo que dispone la ley número 9688, sobre indemnización de accidentes del trabajo.

El total de lo depositado fué de pesos 829.727.37, suma superior a cualquiera de las ingresadas en años anteriores, desde 1915, en que entró en vigencia la ley.

Por concepto de indemnización de 103 casos de accidentes fatales, se depositó la suma de $ 378.920.60.

Por concepto de indemnización de 10 casos de incapacidad absoluta y permanente, lo depositado fué de pesos 35.019.88.

Finalmente, por concepto de incapacidad parcial permanente, se depositaron, en pago de 667 casos, $ 415.786.89.

Resulta, pues, que sobre el monto total de lo depositado, las indemnizaciones por casos fatales representan el 45.5 por ciento, los de casos de incapacidad total permanente el 4.2 por ciento; y los que responden a casos de incapacidad total permanente, el 50.3 por ciento.

Dividiendo ahora lo total de lo depositado por el número de casos de cada incapacidad, resultan, como promedios de idemnizaciones, los siguientes:

Para cada caso de accidente fatal, pesos 3.678.84.

Para cada caso de incapacidad permanente y absoluta, $ 3.502.

Para cada caso de incapacidad parcial permanente, $ 623.26.

Los transportes navales y "La Nación"

"Words, words"

La alusión que el suelto de hoy de "La Nación" hace a la "Grilla del mar" muestra a las claras que su autor es más poeta que un profesional, y en tal concepto nada debe extrañar su extrañeza porque el "Chubut" haya sido sorprendido por un temporal.

Desde que los buques cruzan la "inmensa llanura del mar" están sujetos a este contratiempo, las predicciones meteorológicas no pueden hacerse a bordo como en tierra por falta de elementos necesarios.

El buque quedó "sin dirección", dice el afiebrado [illegible] [illegible] "sin gobierno" y presa de la "furia de los mares con la terrible soledad que encierran" y muy lejos de la orilla, como agravante. Esto, que ocurre todos los días en que sopla viento de 70 a 80 millas y a todos los buques que navegan, no ha debido ocurrirle al "Chubut", precisamente porque es un casco utilizado por el actual gobierno y reconstruído lo mejor que se pudo en los talleres del ministerio de obras públicas.

Pregúntese a los técnicos que han intervenido en esta obra si el buque corre riesgo de irse a pique en circunstancias que otros navegan; pregúntese al Lloyd Veritas si ha sido clasificado o no como buque de mar y con la clase más alta. ¿Qué mayor garantía puede querer la superioridad?

Ferrocarriles del Estado

Por el ministerio de obras públicas aparecieron hoy varias resoluciones, autorizando a la administración de los ferrocarriles del Estado para emplear en la construcción del puente definitivo sobre el río Salado, en el kilómetro 61, de la línea principal del ferrocarril Norte Argentino, tramos metálicos de 50 metros de luz libre y de 73.20 m., que se ejecutarán de acuerdo con los respectivos planos tipos que han sido aprobados, y para construir un retrete en la estación Averías.

Se dictó asimismo otra resolución declarando que la mencionada repartición deberá recibir despachos telegráficos de los secretarios de las gobernaciones de territorios nacionales, sin previo pago.

Multas impuestas a una empresa ferroviaria

No corresponde la intervención del ministerio en las apelaciones

El ministerio de obras públicas ha dado hoy una resolución, declarando conforme a lo dictaminado por el procurador general de la nación, que en el recurso de apelación interpuesta por el ferrocarril Central de Buenos Aires, con respecto a lo resuelto por la dirección general de ferrocarriles, que impuso a esa empresa varias multas por haber puesto en vigencia tarifas que carecían de aprobación, en su línea tranviaria a San Martín y Campo de Mayo; no corresponce la intervención del ministerio, en virtud de lo establecido en el inciso 5, artículo 71 de la ley 2873.

Donación de forestales

Por el ministerio de agricultura, se ha autorizado, la donación de 1540 forestales a la municipalidad de Bell Ville; a la municipalidad de General Acha, 300; al hospital municipal de Cañuelas 150 pinos y a la municipalidad de Pergamino, 250.

Todas estas plantas provienen de la escuela de agricultura de Córdoba.

Estanques de petróleo en Puerto Galván

La empresa del ferrocarril Buenos Aires al Pacífico ha sido autorizada por el departamento de obras públicas para construir dos estanques para petróleo en la zona de operaciones del puerto Galván, en Bahía Blanca.

Obras ferroviarias autorizadas

Se autorizó al Ferrocarril Provincia Santa Fe para construir en la estación de ese nombre un kiosco, que con destino a la venta de frutas será arrendado a un particular.

—Al Ferrocarril del Sud se le concedió autorización para construir en la estación Tres Arroyos un desvío para servicio exclusivo de los señores Turno y Liebana.

Homenaje al general Güemes

La próxima asamblea

Unificación de comisiones

A fin de unificar las comisiones de homenaje al general Güemes, mañana a las 17 h. se efectuará una gran asamblea popular.

Esta reunión a la que han sido especialmente invitados los residentes salteños, las instituciones patrióticas y culturales, y los miembros del ejército y de la armada, se efectuará en el local de la Academia de la Historia Americana, calle Reconquista 767.

CONGRESO

Pedidos de subsidio—

La Federación Universitaria en nombre del Centro de Estudiantes de Ingeniería solicita un subsidio de 3000 pesos para que los alumnos de tercer año de ingeniería industrial que cursan geografía económica y fuentes de riqueza nacional puedan efectuar una gira de estudios por el interior de la república.

La sociedad protectora del colegio Sirio Argentino de esta capital, solicita se le acuerde la cancidad de 15 mil pesos moneda nacional como subsidio para poder dar cumplimiento a las obligaciones que demanda el mantenimiento de la institución de enseñanza que dirige.

ESCUELA DE OLAVARRIA

Alumnos egresados

Han terminado sus estudios, en la escuela de Olavarría los alumnos Adolfo Hardoy, Juan B. Strassora e Isaac Miguérez.

Los susodichos alumnos, recibieron el certificado de competencia que los acredita en la práctica de agricultura y fabricación de quesos.

Estado de la agricultura

En la Dirección de Agricultura y Defensa Agrícola, se han recibido los informes que damos a continuación, sobre el estado de la agricultura, en algunas zonas del país.

Establece el informe elevado por la seccional Santa Fe, que las sementeras de lino, trigo y avena existentes en todos los distritos del departamento Las Colonias, crecen en buenas condiciones, no habiedo ocasionado perjuicios las últimas heladas, debido a la considerable humedad del suelo; esta circunstancia favoreció también la finalización de la siembra de la cosecha fina, dentro de la vasta zona seccional.

En idénticas condiciones encuéntranse los cultivos en los departamentos la capital, San Justo, Garay, San Javier, Vera y General Obligado.

Los campos de pastoreo mejoraron con las últimas lluvias y lo propio aconteció con los destinados a [illegible] encontrábanse algo resentidos a causa de las últimas heladas.

Bahía Blanca—

Se han registrado abundantes lluvias dentro del perímetro seccional; las aguas no sólo facilitan los trabajos de roturación del suelo, sino que también favorecen la germinación de los cereales ya sembrados, los cuales estaban muy atrasados debido a la falta de humedad.

En algunos parajes de los territorios del Río Negro y Neuquén, se han registrado fuertes nevadas, sin que hasta ahora se tenga conocimiento de que hayan ocasionado perjuicios.

Asociación Nacional de Inquilinos

Mañana 24 a las 16.30 se realizarán dos conferencias públicas relacionadas con los altos alquileres, una en la esquina Almirante Brown y Senguel, y la otra en Necochea y Brandsen. Harán uso de la palabra varios oradores.

El 1o. de agosto se realizará el gran mitin de los inquilinos para hacer entrega a los poderes públicos del petitorio de ley que reglamente la vivienda.

En breve aparecerá "El Inquilino", organo oficial de la Asociación Nacional de Inquilinos, el que contendrá un material de lectura de gran importancia para todos.

La guerra ruso-polaca

EUROPA ATRAVIESA POR UN MOMENTO CRITICO

Palabras de Lloyd George

El desarrollo de la lucha entre polacos y bolsheviskis, es actualmente la mayor preocupación de los jefes de estado de la Europa Occidental. La situación se hace cada vez más grave para las valientes tropas de general Pilsudski. Los maximalistas han iniciado con éxito una nueva ofensiva en todo el frente que se extiende desde el Pripet hasta la frontera rumana. Mientras tanto, su ala derecha se acerca a la Prusia Oriental y ya se abrigan serios temores por la suerte de la ciudad alemana de Memel. La invasión de la Prusia Oriental por los bolshevikis podría tener como consecuencia un recrudecimiento de la agitación espartaquista y producir el triunfo del maximalismo en Alemania. Desde luego, un cambio de régimen en Alemania podría ser fatal para los aliados. Es probable que los espartaquistas, una vez llegados al poder, celebraran una alianza con Rusia y se negaran a cumplir el tratado de Versalles. Esto encendería de nuevo la guerra en el mundo.

Es por eso que los jefes de estado de la Europa Occidental se muestran inquietos ante el desarrollo de la guerra ruso-polaca. Mr. Lloyd George dijo ayer en la cámara de los comunes. "La situación de Polonia parece por el momento grave y los aliados están muy inquietos al respecto. Es sensible que se hayan producido los hechos que se temían. La existencia de una Polonia independiento es esencial en el edificio político europeo, y en vista de lo que Polonia significa para los aliados, éstos han resuelto evitar su destrucción y detener el avance de los ejércitos maximalistas en territorio polaco".

El jefe del gabinete británico añadió [illegible] [illegible] hasta la frontera alemana y esto tentaría a Alemania a utilizar sus millones de soldados aguerridos, pues se le ofrecería un medio fácil para eludir el cumplimiento de sus obligaciones. Luego dijo: "Sólo pido a los miembros de la cámara que piensen si esto no privaría a los aliados de los frutos de la victoria que tanto les costó alcanzar".

Las palabras de Mr. Lloyd George revelan que Europa atraviesa un momento de peligro y que la paz del mundo está nuevamente amenazada. Para conjurar este peligro no queda más que un recurso: conseguir que los rusos acepten de inmediato negociar la paz con Polonia. A ese fin tienden hoy los esfuerzos del gobierno de Londres, ayudado en esto, seguramente, por Italia y Francia. ¿Tendrán éxito esos esfuerzos? Pronto lo sabremos. Dada la tradicional habilidad de la diplomacia británica, no se debe dudar del resultado.

Academia Americana de la Historia

Homenaje a varias naciones de nuestro continente

La Academia Americana de la Historia ha resuelto tributar un homenaje a las naciones americanas que celebran sus festividades patrias en este mes, Norte América, Venezuela, Colombia y Perú, al que han sido invitados sus representantes diplomáticos.

En ese acto que tendrá lugar mañana a las 17, harán uso de la palabra los académicos delegados de esos países, doctor José Lestache, por Norte América; el Cónsul, señor Gustavo Scholthnian, por Venezuela; el señor Pedro Sondereguer por Colombia, y el ingeniero Carlos Velarde, por el Perú. En nombre de la Academia hablará el doctor Manuel María Oliver.

Se han incorporado como miembros de la Academia la Real Sociedad Geográfica de Madrid, Centro de Estudios Americanistas del Archivo de Indias, Real Academia Hispano Americana de Cádiz Universidad Central del Ecuador, Instituto Histórico de Bahía, Ateneo de Madrid y la Unión Ibero Americana.

En el acto de mañana se constituirá la comisión nacional de homenaje al general Güemes.

DE LA PLATA

LA CAMARA DE DIPUTADOS NO SESIONO

Por falta de número no pudo sesionar esta tarde la cámara de diputados

La comisión de presupuesto se reunió, acordando volver a reunirse el 28 del actual, para considerar lo que ha de resolver con respecto al presupuesto de la administración.

GUERRA Y MARINA

DIRECCION DE ADMINISTRATIVA

Ha pasado a prestar servicio a la dirección de administrativa del ejército, el guarda almacén José I. Lucero.

CORONEL SESORANS

Se encuentra mejorado de su dolencia el jefe interino de estado mayor del ejército, coronel Jorge Señorans.

Profundización del estuario y sus afluentes

Ha sido aprobado el proyecto elaborado por la dirección de navegación y puertos, para las obras de profundización del río de la Plata y sus afluentes, que son necesarias para el fácil acceso de los buques de gran calado a los puertos de Rosario y Concepción del Uruguay.

Las obras que nos ocupa han sido presupuestas en $ 5.300.000, debiendo solicitarse oportunamente autorización del congreso para su inversión.

TELEGRAMAS

SUD AMERICA

BRASIL

La vicepresidencia de la república

RIO DE JANEIRO, julio 23 — Continúan las gestiones políticas alrededor de la vacante producida en la vicepresidencia de la república, a raíz del fallecimiento del doctor Delfín Moreira.

Las candidaturas giran entre personalidades paulistas y mineras.

No hay aun nada concreto al respecto, siendo lo más probable que una convención nacional se pronuncie sobre algunas de las candidaturas como la llamada a votarse en las elecciones respectivas.

Fallecimiento — El vapor Hollandia — Confraternidad sudamericana — Teatro municipal. Exito de la representación de Iris — La escuadrilla chilena.

RIO DE JANEIRO, julio 23 — Ha fallecido en Sao Paulo, el general Remalo que contaba con una brillante foja de servicios.

—Ha llegado el vapor Hollandia, que conduce a Buenos Aires a numerosos inmigrantes alemanes.

—Comunican de Sao Paulo, que el doctor José León Suárez, visitó como estaba anunciado, la facultad de derecho siendo saludado por varios oradores.

Aquél respondió haciendo recalcar la importancia del mayor estrechamiento de relaciones por medio de estudiantes brasileños y argentinos intercambiados en las respectivas facultades universitarias.

Los estudiantes paulistas ofrecieron a la señorita de Suárez una cesta de flores.

—El distinguido huésped visitó además a la facultad de derecho, el museo de Ipiranga, la escuela de comercio Alvarez Penteado, etc.

—Los diarios registran como el mayor de los éxitos obtenidos por la presente temporada lírica de la empresa Mocchi, la representación de la ópera "Iris", dada anoche en el teatro municipal ante una sala completamente llena.

La representación estuvo a cargo de los artistas della Rizza, Gigli y Cirino, dirigiendo la orquesta el maestro Vitale.

En los juicios críticos, se llega a decir que el éxito de anoche en la ópera "Iris", hace olvidar hasta el obtenido por Caruso y la Carelli.

—Comunican de Bahía, que el cónsul chileno en esa ciudad ofreció un banquete a la oficialidad de la escuadrilla chilena que se dirige a su país.

URUGUAY

Centenario de don Juan Carlos Gómez — Duelo entre periodistas — El contrabando de harina.

MONTEVIDEO, julio 23 — La Asociación Patriótica del Uruguay da los últimos toques al programa para celebrar el centenario del natalicio de don Juan Carlos Gómez.

—En la Colonia tuvo lugar un lance de honor entre los periodistas Iturralde y Beger, directores de "Helvecia" y "Colonia Suiza", respectivamente, resultando el último herido de bala en el brazo izquierdo.

—El ministro de hacienda se entrevistó con el consejo nacional de administración para cambiar ideas y dictar un decreto reglamentando el tránsito de harina en la frontera y para dificultar el contrabando de dicho artículo mietras esté prohibida la exportación

BOLIVIA

Diarios que cierran sus puertas — Asalto a un Banco — Desmentido del señor Porras — Desmentido de la cancillería.

LA PAZ, julio 23. — Varios diarios han dejado de publicarse voluntariamente debido a los recientes acontecimientos.

—Una casa bancaria, con motivo del cambio político se vió acometida por los depositantes de fondos, por cuyo motivo se suspendieron los pagos; pero la cámara comercial trata de evitar su liquidación.

—El señor Porras ha desmentido oficialmente la aseveración de los desterrados bolivianos y de la existencia de un telegrama dirigido a la legación en Buenos Aires antes del día 12 de julio, anunciando la revolución boliviana.

—La cancillería boliviana ha hecho circular instrucciones desmintiendo los preparativos bélicos del Perú y explicando los sucesos relacionados con la revolución boliviana.

CHILE

La cuestión internacional. — 1.500 ingleses ofrecen sus servicios al gobierno. — Se solicitará una aclaración al gobierno boliviano. — Los diplomáticos se imponen de las informaciones que posee la cancillería. — Aeroplanos regalados por las provincias.

SANTIAGO DE CHILE, julio 23— La cancillería tiene acumulados todos los antecednetes relacionados con el movimiento boliviano y los expondrá ante el congreso.

—Más de 1500 ingleses que participaron en la guerra europea han ofrecido sus servicios al gobierno.

—El ministro de hacienda ha desmentido terminantemente que el gobierno abrigue la intención de lanzar una nueva emisión de papel moneda.

El ministro de la guerra declaró en el senado que reiteraba que el gobierno ha apreciado la situación internacional como grave, pero que no hay motivos de alarma con las medidas adoptadas con el fin de contrarrestar un probable peligro.

El "Mercurio" publica un artículo en su número de la fecha, intitulado "Chile ante la Liga de las Naciones", en el que dice que el país se limita a prevenir una agresión o a defenderse, pero que no viola el pacto de la liga.

—"La Nación" publica una nueva entrevista realizada al presidente Saavedra, el que declara que la revolución ha correspondido a anhelos generales y reitera que el gobierno cumplirá con todos los compromisos contraídos por los gobiernos anteriores y agregó que los capitales extranjeros invertidos en el país estarán completamente garantidos.

—"La Nación" informa en su número de hoy que Chile solicitará una nueva declaración a la junta de gobierno de Bolivia en el sentido de si respetará los tratados vigentes con Chile.

—El subsecretario de relaciones dió a conocer a los diplomáticos extranjeros todas las informaciones que posee la cancillería con respecto a los sucesos bolivianos.

—Todos los diarios elogian el imponente desfile de damas de la Cruz Roja.

—Se anuncia que cada provincia obsequiará con un aeroplano al ejército.

—Se ha iniciado una subscripción para erigir un busto al héroe cívico Julio Covarrubias.

Los funerales de Covarrubias han resultado imponentísimos, asistiendo miembros del gobierno, parlamentarios, estudiantes y un numeroso público. En el cementerio fueron pronunciados sentidos discursos.

Los gobiernos por golpe de estado— Un juicio de "El Mercurio"

SANTIAGO DE CHILE, julio 23. "El Mercurio" en su editorial de la fecha, dice que los gobiernos de hecho son peligrosos porque sus caudillos agitan los sentimientos patrióticos para derrocar a los gobiernos constituídos y después una vez en el poder continuar explotando esa idea.

Termina diciendo que se destruirá todo principio de civilización y todo principio de seriedad de las naciones si se aceptase que los revolucionarios triunfantes levantasen la bandera para destruir los tratados solemnes. Estima que antes de reconocer a los gobiernos de hecho debían ambas Américas consultar la opinión pan-americana.

PROVINCIAS

BUENOS AIRES

Sepelio — Movimiento obrero — Brigada de boy scouts

PATAGONES julio 23 — Hoy tendrá lugar el sepelio del vecino radical Gregorio Tello, muerto ayer de tres balazos en su domicilio por el individuo Ferreyra.

—Nótase algún movimiento obrero. Empiezan a celebrarse algunas reuniones.

—El Centro pro patria argentina organiza una brigada de boy scouts.

CORDOBA

Medidas para abaratar la vida — Un molino y una amasadora en la penitenciaria — Compromiso matrimonial — Lluvias de poca consideración.

CORDOBA, julio 23 — El encarecimiento de los artículos de primera necesidad acentúase en forma alarmante. El gobierno de la provincia se propone provocar el abaratamiento de lo más indispensable, como el pan, mediante la fabricación fiscal y su expendio a precio de costo. Se llamará a licitación para la instalación de un molino y una amasadora mecánica en la penitenciaría. El molino, según los cálculos hechos producirá 100 bolsas de harina diaria con lo cual se podrá obtener en cada jornada 10.000 kilogramos de pan para 30.000 personas. El artículo se fabricará en la penitenciaría, que cuenta con el personal competente y con un horno eléctrico de gran capacidad. El molino que pro pone adquirir es de tipo económico y su construcción costará 40.000 pesos y la amasadora mecánica de 4 a 5 mil pesos. Para obtener estas máquinas se dispone de 100.000 pesos que sancionó la legislatura pasada para la ampliación de los talleres de la penitenciaría.

—Sigue la carestía del azúcar.

Un comerciante local facilitó el expendio de mil bolsas que tenía guardadas.

—Anoche fué solicitada la mano de la señorita María Isabel González Achával para el señor Juan M. Villagra. Hizo la visita de estilo, el señor Luis F. Villagra.

—Anteayer se han producido lluvias de poca consideración en gran parte de la provincia. El pluviómetro marcó en Leones, Villa Allende, La Cumbre y San Marcos 5; en Cruz del Eje, Alta Gracia y Devoto 4; en Bell Ville, Morrison, Villa María, dique San Roque y capital 3; en las demás afectadas en dos milímetros son numerosas.

Sopló viento con una dirección general del Sud, descendiendo por este causa la temperatura.

TERRITORIOS

LA PAMPA

Regreso de una comisión

QUETREQUEN, julio 23—La comisión designada por los vecindarios de Quetrequén y Parera, acaba de regresar a sus respectivas localidades, después de dejar bien encaminadas las gestiones para que se deje sin efecto el decreto ministerial de fecha 5 del corriente, por el cual la primera localidad dejaba de pertenecer a Parera, pasando a la jurisdicción de Rancul, medida perjudicial para el vecindario de Quetrequén, por cuanto afecta intereses creados.

Los señores Salabarren, Ricciardi, doctor Martínez, García, Cabezas y Pena, vuelven satisfechos del resultado de su misión, esperando convencidamente que la solicitud de reconsideración será resuelta favorablemente.

Notas policiales

UN HOMICIDIO

Hombre muerto de una puñalada

En la calle Esteves Seguí, y las vías del ferrocarril Oeste, el peón de cocina de la empresa mencionada, José Ubert, español, de 28 años de edad, soltero, dió muerte de una puñalada inferida en el corazón, al obrero Procopio Lagordoni.

Este homicidio fué el epílogo de una discusión sostenida entre los aludidos, a raíz de las protestas formuladas por la víctima, por el mal reparto que de la comida hacía el asesino.

Ubert fué detenido por agentes de la comisaría 40.a

Universidad del Litoral

Facultad de ciencias matemáticas, físico-químicas y naturales aplicadas a la industria

Plan de estudios, orientaciones y fundamentos

(Continuación de nuestra primera edición)

2o. ciclo.—Enseñanza técnica secundaria de especialización. Tres años de estudios, talleres y laboratorios. Comprende cuatro especialidades: mecánica, construcciones, electrotécnica, profesor de trabajo manual. Cuarto año. Especialidad técnico-mecánicos. Matemáticas: nociones de analítica y derivada. Elementos de cosmografía y topografía. Aplicaciones: 6 horas semanales. Física: (a) Calor y su tecnología; (b) Electricidad, principios y aplicaciones sencillas. Laboratorios, 4 horas semanales. Química: Tecnología general. Aplicaciones sencillas. Laboratorios. Nociones de química industrial, 3 horas semanales. Anatomía: Fisiología e higiene general e industrial, 2 horas semanales. Idioma nacional: Lecturas literarias. Redacción de informes técnicos. Correspondencia, 2 horas semanales. Estática gráfica y resistencia de materiales (teoría y práctica), 6 horas semanales. Mecánica aplicada. Dinámica: Estudio descriptivo de máquinas y de sus elementos. Dispositivos generales. Materiales. Elementos de máquinas, cálculos y dibujos, 6 horas semanales. Idiomas extranjeros: Inglés o francés. Traducciones al idioma nacional, de capítulos o trozos de los libros, revistas y manuales técnicos, Empleo del diccionario, 1 hora semanal. Trabajos de taller y práctica de laboratorios, 10 horas semanales. Total: 40 horas semanales.

Quinto año: Contabilidad general e industrial, 3 horas semanales; nociones de economía política y legislación industrial y obrera, 1; idioma nacional, 2; idiomas extranjeros, francés e inglés, lectura, traducciones escritas en idioma nacional de los capítulos o trozos de los textos de dichos idiomas, 1: construcciones en general (teoría y dibujo), 4; metalurgia y tecnología mecánica (teoría, dibujo y práctica), 4; elementos de electrotécnica aplicada (descripción, conducción, ensayo e instalación de máquinas eléctricas sencillas y canalizaciones) teoría y práctica, 3: máquinas, 6; dibujo de máquinas, 6; trabajo de taller y práctica de laboratorio, 10. Total 40 horas semanales.

Sexto año — Práctica fotográfica 2, instrucción y moral cívica 1. Idiomas extranjeros: Inglés o francés. Traducciones escritas en idioma nacional de los capítulos o trozos de los textos de dichos idiomas, 1. Tecnología industrial (textil, alimenticia y especial. Nociones de práctica de ensayos de maderas, hierros, etc.), 6. Hidráulica, bombas y motores hidráulicos (estudio y dibujo), 4. Máquinas rurales y de transporte. (Especialmente máquinas agrícolas y de industrias rurales, y transportes, etcétera, estudio y dibujo de las mismas), 4. Proyectos, dibujos y presupuestos de máquinas e instalaciones mecánicas sencillas. 8. Organización, instalación y dirección de establecimientos industriales, 2. Trabajo de taller y práctica de laboratorios (construcción, montaje y ensayo de máquinas e instalaciones varias), 12. Total, 40 horas.

Especialidad constructor o maestro mayor de obras. Cuarto año. — Matemáticas (secciones de geometría analítica y derivados, elementos de topografía y cosmografía), 6; física a) calor y tecnología, b) electricidad, principios y aplicaciones sencillos, laboratorios, 6; Anatomía, fisiología e higiene, 2; estática gráfica y resistencia de materiales, teoría y práctica, 6; curso descriptivo y croquis: materiales de construcción, 5; elementos de arquitectura y dibujo, 6; práctica de construcciones y ensayos de materiales, 6; Idioma nacional: nociones fundamentales de literatura, lecturas de prosa y poesía, composiciones, 2: idiomas extranjeros: francés ó inglés, ejercicios de traducciones y vocabularios técnicos, 1. Total, 40 horas.

Quinto año: Contabilidad general e industrial, 3; Arquitectura y dibujo de construcciones en general, 6; Edificios (cálculos, cómputos, presupuestos y dibujos), 6; Complementos de edificios, (obras sanitarias, agua caliente, alumbrado, calefacción, ventilación, etc.), (estudios y dibujo), 6. Construcciones rurales, Galpones, corrales, silos para granos. Pozos, perforaciones. Estudio y dibujo, 6; Elementos de construcciones de hormigón armado (cálculos y dibujos). 3; Idiomas Extranjeros, francés o inglés. Traducciones al idioma nacional, 1; Práctica de construcciones y modelado, 6; Nociones de Economía Política y Legislación Industrial y Obrera, 1; Idioma Nacional, 2. Total, 40 h.

Sexto año — Construcciones especiales. Calles, caminos y vías férreas. Puentes, muelles de madera, etcétera. (Estudios y dibujos), 6.

Construcciones metálicas. (Torres, puentes de hierro, esqueletos metálicos, galpones, tinglados, etc. (Estudios y dibujos), 6. Práctica fotográfica. Aplicaciones a la heleografía, cincografía y fotografía, clichés (preparación), 2. Proyectos completos. Dibujos y presupuestos, 12. Idiomas extranjeros. Francés e inglés. Traducciones, etc., 1. Práctica de construcciones, 12. Instrucción moral y cívica, 1. Total, 40.

Especialidad electrotécnica—

Cuarto año — Matemáticas. Nociones de geometría analítica y derivadas. Elementos de cosmografía. Aplicaciones, 6. Física. a) Calor y su tecnología. b) Electricidad, principios y aplicaciones sencillas. Laboratorios, 4. Química. Tecnología general. Aplicaciones sencillas. Laboratorios. Nociones de química industrial, 3. Anatomía. Fisiología e higiene industrial, 2. Idioma nacional. Lecturas literarias. Redacción de informes técnicos. Correspondencia, 2. Estática gráfica y resistencia de materiales. Teoría y práctica, 6. Mecánica aplicada. Dinámica. Estudio descriptivo de máquinas y de sus elementos. Dispositivos generales. Materiales. Elementos de máquinas, cálculos y dibujos, 6. Idiomas extranjeros. Inglés o francés. Traducciones al idioma nacional de capítulos o trozos de los libros, revistas y manuales técnicos. Empleo del diccionario, 1. Trabajo de taller y práctica de laboratorio, 10. Total, 40 horas.

Quinto año — Contabilidad general e industrial 3, nociones de economía política y legislación industrial y obrera 1, idioma nacional 2, idiomas extranjeros, inglés o francés, traducciones, etc. 1, construcciones 3, materiales para instalaciones eléctricas (estudios, construcciones y ensayos) 3, máquinas (conocimiento general y laboratorio) 3, electrotécnica, mediciones y laboratorio, primer curso 6, dibujos de máquinas e instalaciones eléctricas 6, trabajos de taller y de laboratorio 12. Total, 40 horas.

Sexto año—Práctica fotográfica 2, instrucción y moral cívica 1, idiomas extranjeros 1, electrotécnica: mediciones y laboratorio (II curso) máquinas, alumbrado, tracción, telegransmisión, electro química, mediciones, etc. 12; proyectos, dibujos y presupuestos de instalaciones en implementos eléctricos 12; trabajo de taller y práctica de laboratorio, 12. Total, 38 horas semanales.

Ingeniería industrial, mecánica, eléctrica, hidráulica y civil.—

Tercer ciclo (A.) — Común para todas las ramas de ingeniería. — Primer año. — Complementos de álgebra y álgebra superior, introducción al análisis, teoría 3, práctica 2, total 5 horas semanales: Trigonometría, complementos de geometría y trigonometría, 3, 2, 5; Geometría proyectiva y descriptiva, 3, 2, 5; Química tecnológica y elementos de analítica, 3, 4, 7; Dibujo lineal y a mano levantada (especialmente croquis) 0, 6, 6; Idiomas extranjeros, francés o inglés (lecturas y traducciones de libros técnicos de textos y de manuales), 0, 2, 2; Trabajo de taller (carpintería y ajustaje) (1), 0, 6, 6. Total: teoría 12, práctica 24, total 36 horas.

(1) Los bachilleres, profesores normales y contadores públicos, podrán ejecutarlos en el período de vacaciones.

Segundo año. — Geometría analítica y cálculo infinitesimal I, teoría 3, práctica 2, total 5 horas semanales; Geometría descriptiva aplicada y dibujo industrial, 3, 3, 6; Química analítica e industrial especial. 2, 4, 6; Mineralogía, geología y botánica agrícola, 2, 2, 4; Arquitectura I (elementos de edificios y dibujos), 2, 4, 6; Idiomas extranjeros, francés o inglés, lecturas y traducciones técnicas, 0, 2, 2; Trabajo de taller, fundición y forja. (1), 0, 6, 6. Total: teoría 12, práctica 23, total 35 horas semanales.

(1) Los bachilleres, profesores normales y contadores públicos, podrán ejecutarlos en el período de vacaciones.

Tercer año. Geometría analítica y cálculo infinitesimal II, horas semanales, teoría 3, práctica 2, total 5; estática gráfica y resistencia de materiales, 3, 3 y 6; física I (tecnología del calor termodinámica), calefacción, ventilación, producción de frío, 2, 2, 4; topografía, 3, 3, 6; arquitectura II (composición, proyectos y dibujos), 2, 4, 6; tecnología general, (curso general e industrial), teoría 2, 2; idiomas extranjeros, francés o inglés, traducciones técnicas de estos idiomas al idioma nacional (francés los 4 primeros meses), 0, 1, 1; trabajo de taller, (los bachilleres, profesores normales y contadores públicos podrán ejecutarlos en el período de vacaciones), 0, 6, 6; total, 15, 21, 36.

4.o CICLO (B). ENSEÑANZA TECNICA SUPERIOR (ESPECIALIZACION).

Ingeniero industrial

Cuarto año. Mecánica racional y aplicada, (mecanismos), horas semanales, teoría 3, práctica 3, total 6; materiales de construcción y substancias industriales (ensayo y estudio 1.o), 3, 2, 5; construcciones y obras públicas (curso general), 2, 3, 5; tecnología mecánica general e industrial, 3, 3, 6; física (2.o curso), electrotécnica y aplicaciones industriales, 3, 3, 6; economía política, legislación industrial y obrera, ingeniería legal, derecho usual, 2, 0 2; total 16, 14, 30.

Quinto año. Máquinas técnicas, bombas y ventiladores, 3, 3, 6; materias primas nacionales (estudio, explotación y ensayo industrial), 2, 4, 6; tecnología rural y alimenticia, 2, 2, 4; (en lugar de esta asignatura el alumno podrá cursar cualquiera de estas otras: a) Tecnología textil del cuero y del papel y molinos, b) tecnología especial). Trasportes industriales, 2, 2, 4; proyectos completos, instalaciones, organización de fabricas y obradores, explotación comercial, 2, 8, 10; total 11, 19, 30.

Cursos facultativos de especialización: transportes, automóviles, aeroplanos, hidroplanos, etc. (teoría, práctica y dibujo), construcción naval, industrias frigoríficas, etc.

Ingeniero mecánico—

Mecánica racional y aplicada. (Mecanismos), 3 horas teoría, 3 id prácticas, total 6 horas. Materiales de construcción y substancias industriales. (Estudios y ensayos), 3, 2, 5. Construcciones y obras públicas. (Curso general), 2, 3, 5. Tecnología mecánica industrial. (Dibujo industrial(, 3, 3 6. Física (II). (Electrotécnica y aplicaciones industriales), 3, 3, 6. Economía política. Legislación industrial y obrera. Ingeniería legal. Derecho usual. 2. 0. 2. Total, 16, 14. 30.

Quinto año — Máquinas térmicas. (Motores y práctica de laboratorio especial, 3, 3, 6. Tecnología mecánica. (Máquinas útiles), 3, 3, 6. Máquinas de transporte, 2, 2, 4. Hidráulica y motores hidráulicos. 2, 2, 4. Proyectos completos. Instalación y presupuesto de máquinas y talleres. Organización y explotación comercial de talleres, 2, 8. 10. Total, 12, 18. 30.

Ingeniero electricista—Cuarto año —Mecánica racional y aplicada (mecanismos) teoría 3, práctica 3; total, 6 horas semanales; construcciones y obras públicas (curso general) teoría 2, práctica 3. Total, 5 horas; economía política, legislación industrial y obrera, derecho usual, teoría 2, práctica 0, total 2 horas; electrotécnica (primer curso), teoría 3, práctica 3; total, 6 horas; mediciones eléctricas, teoría 1, práctica 2; total, 3 horas; trabajos laboratorio, teoría 0, práctica 8; total, 8 horas. Total, teoría, 11, práctica 19 total 30 horas semanales.

Quinto año — Electrotécnica (segundo curso) teoría 4, práctica 3; total, 7 horas semanales; curso general de máquinas, teoría 3, práctica 1; total, 4 horas; mediciones eléctricas, teoría 2, práctica 2; total 3 horas; proyectos, cómputos, ensayos y presupuestos de máquinas e instalaciones eléctricas, teoría 2, práctica 8; total, 10 horas; trabajos de laboratorio, teoría 0, práctica 6; total, 6 horas. Total: teoría 10, práctica 20; 30 horas semanales.

Ingeniero hidráulico—Cuarto año — Mecánica racional y aplicada (mecanismo) teoría 3, práctica 3; total 6 horas semanales; resistencia y teoría de la electricidad, teoría 3, práctica 3; total, 6 horas; construcciones de manpostería (proyectos, cálculos de resistencia y estabilidad), teoría 3, práctica 3; total 6 horas; hidráulica, teoría 3, práctica 3; total, 6 horas; hidrología e hidrología, teoría 1, práctica 1; total 2 horas; economía política, legislación industrial y obrera, ingeniería legal, derecho usual teoría 2, total, 2; materiales de construcción y ensayos, teoría 1, práctica 1; total 2 horas Total, teoría 16, práctica 14. Total, 30 horas semanales.

Quinto año. — Máquinas e instalaciones hidráulicas, teoría 3, práctica 0, total 3 horas semanales; Curso general de máquinas, 3, 2, 5; Hidráulica aplicada (proyectos), 3, 3, 6; Ríos navegables y canales (proyectos), 2, 2, 4; Puertos marítimos y fluviales (proyectos), 2, 2, 4; Construcciones de madera y hierro (proyectos), 3, 3, 6. Total: 16, 14, y 30 horas.

5o. ciclo (C) — Enseñanza técnica superior. — Ingeniería civil.—

Cuarto año. — Mecánica racional y aplicada (mecanismos), 3, 3, 6; Física II, (electrotécnica y aplicaciones industriales) 3, 3, 6; Materiales de construcción y substancias industriales (estudio y ensayo), 3, 2, 5; Geodesia, 3, 2, 5; Resistencia y teoría de la elasticidad, 3, 3, 6; Economía política, legislación industrial, ingeniería legal, derecho usual, 2, 0, 2. Total: 17, 13, 30.

Quinto año. — Caminos y ferrocarriles I (proyectos y construcción), 3, 3, 6; Construcciones de mampostería (proyectos, cálculos de resistencia y estabilidad) 3, 3, 6, Hidráulica general y aplicada, 3, 3, 6, Curso general de máquinas, 3, 2, 5. Economía política, legislación industrial, ingeniería legal, derecho usual, 2, 0, 2, Materias de construcción, II curso (estudio y ensayo), 2, 3, 5. Total: 16, 14, 30.

Sexto año. — Caminos y ferrocarriles, II curso (explotación), 3, 2, 5; construcciones de madera y hierro (proyectos), 3, 2, 5, hormigón armado, 2, 2, 4; ríos navegables y canales, 2, 2, 4; puertos marítimos y fluviales, 2, 2, 4; ingeniería sanitaria, 2, 2, 4; proyectos completos, presupuestos, dirección de obras, 1, 3, 4; total 15, 15, 30.

Agrimensor—

Primer año. Complementos de álgebra y álgebra superior e introducción al análisis, 3, 2, 5; trigonometría, complementos de geometría y trigonometría, 3, 2, 5; geometría proyectiva y descriptiva, 3, 2, 5; química tecnológica y elementos de analítica, 3, 4, 7; dibujo lineal y a mano levantada (especialmente croquis), 0, 6, 6; idiomas extranjeros, francés o inglés, lecturas y traducciones de libros técnicos, de texto y manuales), 0, 2, 2; total, 12, 18, 30.

Segundo año — Geometría analítica y cálculo infinitesimal I, teoría 3 horas, práctica 2, total 5. Mineralogía y geologóa y botánica agrícola, 2, 2, 4. Topografía, 3, 3, 6. Materias primas nacionales, 1, 1, 2. Proyecciones acotadas y dibujo topográfico, 2, 6, 8. Idiomas extranjeros. Francés o inglés. Lecturas y traducciones técnicas, 0, 2, 2. Total, 11, 16, 27.

Tercer año — Geometría analítica y cálculo infinitesimal II, teoría 3 horas, práctica 2, total 5. Geodesia, 3, 3, 6. Construcciones de caminos, 3, 3, 6. Legislación. (Agrimensura legal), 2, 1, 3. Práctica de levantamiento y de dibujo topográfico y cartográfico. Redacción de informes, 0, 6, 6. Idiomas extranjeros. Francés o inglés. Traducciones técnicas de estos idiomas al idioma nacional. Francés los cuatro primeros meses, 0, 1, 1. Total, 11, 16, 27.

Enseñanza extensiva—

Teniendo en cuenta lo costoso que sería para los estudiantes de los demás ciclos adquirir los numerosos libros de estudio y consulta, que requerirá su carrera, los profesores deberán coleccionar y entregar a las autoridades de la Facultad, la serie de conferencias que constituyan el desarrollo completo de su curso, preparadas para su publicación, dentro del plazo de tres años los profesores del primer ciclo y cuatro años los de los demás ciclos.

Esos trabajos se denomiran "Cartillas vulgarizadoras de artes y oficios".

Las cartillas serán editadas por los alumnos de la Facultad en sus talleres gráficos y anexos, siempre que el profesor respectivo no desee publicarlas por su cuenta, entregándose a los alumnos que las soliciten por su costo efectivo.

Las "cartillas vulgarizadoras" correspondientes al primer ciclo de artes y oficios se editarán no solamente en número proporcional a los alumnos del mismo, sino en un número suficiente para que puedan ser vendidas en toda la república a los obreros, operarios y demás interesados.

(Continuará).

DE ALFONSO DE SOLA

Crónica política

DESDE MADRID

LA MANCOMUNIDAD CATALANA — UN FRENO A TIEMPO — EL ENANO DE LA VENTA — OTRO DECRETO AGRADECIDO

(Para LA EPOCA).

La Mancomunidad catalana, ese organismo inútil y perjudicial, obra de la torpeza de nuestros caducos grupos políticos liberales, había sacado subrepticiamente los pies del plato. En el decreto de 26 de marzo de 1914 que aprobó los estatutos se marcaban con toda claridad, los servicios y fines exclusivamente administrativos para los cuales se constituía y preceptuaba que cualquiera otra transferencia de facultades que hicieran las diputaciones catalanas en conjunto o separadamente a la Mancomunidad, necesitaba la expresa aprobación del gobierno.

Pero he aquí que el señor Puig y Cadafalch, presidente actual de la Mancomunidad, es un separatista de tomo y lomo, uno de esos rabiosos catalanistas en los cuales no sabe que admirar más, si el fanatismo o la incompresión y que ayudado por algunos diputados provinciales de su escuela y calaña había soñado con hacer de la tal Mancomunidad un parlamento liliputiense que legislase para Cataluña y abrogándose facultades y representaciones que no tenía, hizo confeccionar a las diputaciones de las cuatro provincias catalanas unos presupuestos de pura fórmula, mediante los cuales, todos los servicios de alguna importancia, sanitarios, de enseñanza, económicas, etcétera, eran transferidos a la Mancomunidad. De hecho las diputaciones provinciales desaparecían y el organismo Mancomunidad, se erigía en una especie de Convención Francesa del 93, que asumió la dirección de la vida política y económica en Cataluña. Y no sabemos si de buena o de mala fe, cándida o intencionadamente pretendía que pasara tal monstruosidad.

Sin duda confiaba en la tradicional debilidad de los gobiernos españoles y creía que en último caso haciendo un poco de ruido todo se arreglaría a su satisfacción.

Afortunadamente no ha sido así. El gobierno del señor Dato tiene la suficiente autoridad y energía para defender la unidad nacional y en la misma Cataluña hay bastante patriotismo para rechazar esas maniobras. Ciudades y pueblos catalanes protestaron de tales transferencias ilegales y el gobierno envío esos presupuestos al consejo de estado para que informase acerca de los abusos y extralimitaciones que contenían. El resultado no se ha hecho esperar: el alto cuerpo consultivo dió su informe contrario y como consecuencia el ministro de la gobernación obsequió al Sr. Puig y Cadafalch y sus secuaces con una real orden en la cual se prohiben las transferencias, se invita a las diputaciones a confeccionar nuevos presupuestos que se acomoden a los preceptos legales y se manda que entre tanto rijan los presupuestos provinciales del año anterior.

¿Habrá que pintar la indignación del presidente de la mancomunidad y demás sayones separatistas al conocer la disposición ministerial? Renunciamos a describir cuadro tan trágico... y tan ridículo. El señor Puig hizo terribles declaraciones. Se propone acudir a la opinión catalana y armar un cisco como no se conociera otro en la historia. Y comenzó por convocar una gran asamblea de los parlamentarios, esto es, de los diputados y senadores por Cataluña. Y aquí comenzaron sus decepciones. Los quince diputados y o no senadores de la unión monarquica catalana declararon en una sabrosa carta que el juego era muy burdo y que ellos no se prestaban a seguirlo. El señor Lerroux y con el los diputados radicales declararon que no se sentían con fuerzas para actuar de almogavares y lo mismo, poco más o menos, dijeron los otros diputados republicanos. Quedó la asamblea reducida a los diputados de la Liga regionalista, pero entre estos, ¡oh desilusión! el primero en disentir fué el señor Cambó, que declaró que no les esperaba más que el ridículo si adoptaban temperamentos violentos. Quedaba la opinión que pretendían representar los mancomunados, pero aquí sufrieron el último y más mortal de los golpes.

Esa opinión mostró una indiferencia tan heroica que cuando los diputados de la Liga acudían al palacio de la Mancomunidad, no había en la puerta ni en las tribunas un solo curioso. Y después de tantas bravatas, de tantas amenazas, de anunciar rebeldías terribles y ríos de sangre, los reunidos acordaron... ¡acatar la real orden del ministro de la gobernación!

¿Cómo se explica esto? Sin duda por un olvido lamentable. Se le olvidó al señor Puig y Cadafalch y sus secuaces el reparto de las cinco pesetas por barba, o séase por separatista que es lo corriente para producir esas agitaciones catalanistas que luego se hinchan tanto fuera de España.

Lamentemos el olvido y pasemos a otra cosa.

Esta otra cosa es el real decreto del ministerio de gracia y justicia relativo a los contratos de inquilinato. Nunca se elogiará bastante la iniciativa del gobierno del señor Dato que ha resuelto tan justa y acertadamente este gravísimo problema. La codicia de los propietarios de fincas urbanas era insaciable y la situación había llegado a un extremo lamentable que amenazaba con tremendo conflicto. No se podía vivir en la mayoría de las grandes capitales, pues a todas y no sólo a Madrid alcanzaban los efectos de esa codicia. Como España es hoy en Europa el país del pan blanco y de la abundancia de artículos alimenticios, aquí se nos han presentado falanges de extranjeros ricos que no reparan en los precios. No era sólo Madrid y Barcelona; eran también San Sebastián, Bilbao, Zaragoza, Valencia, Sevilla, Málaga y muchas capitales más las que sufrían este abarrotamiento de gente y, como consecuencia, la codicia del casero. Ningún inquilino, ningún industrial estaba seguro en su casa. Por minutos se esperaban las comunicaciones del dueño de la finca para que se abandonase el piso o el anuncio de una nueva subida en el alquiler. La mayoría de los habitantes habían experimentado elevaciones de un 100 por 100.

Pues bien: de esta angustia acaba de librarnos el gobierno del señor Dato con un real decreto que prescribe que sólo por la falla de pago puede deshauciarse al inquilino, que los alquileres no podrán ser mayores de un 10, un 15 o un 20 por 100, según escala de los que tenían los precios en 1914 y que los inquilinos actuales pueden reclamar por los abusos que han experimentado.

Ya era hora. España acoge con gusto a los extranjeros que quieren comer bien y a precios baratos, pero por lo mismo era triste e injusto que los nacionales en su mayor parte se viesen arrojados de sus viviendas.

Aunque en rápido viaje de un mes acabo de recorrer el norte de Italia, Suiza, Alemania, Bélgica y Francia. Mi paso por trenes rápidos, estaciones y ciudades, ha sido suficiente para darme una impresión justa de la situación actual en toda esa parte de Europa. Salvo Alemania, que sufre aún grandes privaciones, en los otros países hay lo bastante para la vida que es indudablemente más cara, pero no hasta ese extremo que con mentira y pesimismo se describe. Se tasan aun algunos artículos que escasean y nada más. Pero la próxima cosecha se presenta abundante y la existencia se hará más fácil.

En Alemania hay también la perspectiva de una excelente cosecha, que aliviará algo sin duda la situación, pero que no acabará aún ni mucho menos con las privaciones. ¡Tal ha sido el agotamiento de este pueblo en punto a subsistencias y primeras materias!

Su ganadería tan grande antes de la guerra, ha quedado aniquilada y las requisas militares quitaron a sus habitantes cuanto podía hacer cómoda y agradable la vida. Hasta en buenos hoteles se duerme sin colchones de paja y en los mejores son de borras, los manteles y servilletas son de papel y los servicios de estaño. Aunque el marco ha caído tan bajo, no hay paridad con la moneda sana, porque el precio de los artículos alcanza cifras inverosímiles. Pesando sobre este pueblo una indemnización tan enorme, tardará medio siglo en reponerse.

Sin embargo y esta es la base de mi argumentación, aunque las condiciones de vida en el occidente de Europa no son malas, cada vez es mayor la afluencia de extranjeros en España, quizás no sólo porque comen mejor, sino también ante la perspectiva de trabajo y negocio en un país donde abunda el dinero.

Esta afluencia es la que había despertado la codicia de los propietarios de fincas urbanas y porque el real decreto del gobierno conservador pone coto a ella no obstante figurar en el partido gobernante grandes propietarios, es por lo que la disposición ministerial ha merecido elogios del país. Necesario es que el gobierno continúe por el camino emprendido y se corten de raíz otras codicias de acaparadores y exportadores que son los que encarecen los artículos y hacen penosa la vida para las clases media y popular.

Alfonso de Sola.

Junio 1920

CRONICA SOCIAL

De San Juan, la señora Laura ... de Rodas.

* * *

Festejando una fecha íntima, la señorita Angélica Albert reunirá el domingo por la tarde a un grupo de sus amistades.

* * *

Auspiciado por las Hijas de María del colegio Santa Rosa, tendrá lugar el 3 del próximo mes, en el Odeón, una velada de beneficencia a favor del patronato infantil Madre Cabrini.

La comisión se reune diariamente en casa de la señorita Sara Margarita Roques, para atender las solicitudes de localidades.

Forman la comisión patrocinadora las señoritas:

Sarah Herrera, Esther M. Amoretti, Sarah Margarita Roques, Teresa Adela Maquieira, Delia Daireaux Salas, María Leocadia Capdeponte, Joaquina Caride, María Angélica Bancalari, Delia A. Merlo, Sarah Palma, Magdalena Alais, Julieta Chilbroste, María Elena Magdalena, Amalia Casas, María Cristina Neira, Magdalena Ortiz Basualdo, Clotilde Vázquez Ballestero, Sarah Alais, Celina Palma, María Clara Alaria, María Inés Olaciregui, Angélica y Marta Lydia Arzeno, Emma y Nieves Herráiz, Nelly Daireaux Salas, Inés Morando y Sarah ... Saavedra.

* * *

En la basílica del Santísimo Rosario se celebrará pasado, mañana una fiesta social de carácter patriótico y religioso, en homenaje de Santiago apóstol, patrón de España.

Este homenaje está auspiciado por la asociación española que lleva su nombre y las invitaciones que circulan están firmadas por los señores:

Joaquín Veloso, José María Seigido, José Formoso, Serafín Canaro, José María Rey, Luciano Moreira, Félix Peñaranda, Juan San Martín, Ramón Cisneros, José Abella, Antonio Albor, Arturo Veloso, Manuel Juncal, Constantino Juncal, Ramón Veloso, José María Campos, Jaime Vía, Gregorio Carro, Amador Carro, Juan Fariña, Adelmo Feijoó y Juan Carro.

* * *

Ha sido fijado para el 14 del mes entrante el enlace de la señorita Elisa Ramos con el señor Pedro Garibotti

La ceremonia religiosa se llevará a cabo en casa de la familia del novio, donde se efectuará una fiesta festejando el acontecimiento.

* * *

En homenaje a la memoria de la literata argentina señorita Ada M. Elflein, la comisión directiva de la Biblioteca del Consejo Nacional de Mujeres ha resuelto colocar el ...

BANCOS

Banco Francés del Río de La Plata

RECONQUISTA 157

Administración de propiedades

Esta oficina se ocupa muy especialmente de la administración de propiedades e hipotecas y de todas las gestiones inherentes a las mismas, así como también del cobro de cuotas de terrenos, pensiones, jubilaciones, etc.

Se ocupa, además, de la colocación de dinero en hipoteca por cuenta de sus clientes y de la compra y venta de campos, casas y terrenos.

BANCO FRANCES DEL RIO DE LA PLATA (Reconquista 157) — Sucursales Rosario de Santa Fe, Bahía Blanca, Chivilcoy. Agencia calle Rivadavia 2377 U. T. 5410 (Avenida) U. T. 3539 (Central).

Capital autorizado $ 50.000.000 o/s. Realizado $ 14.000.000 o/s. Reserva pesos 1.400.000 o/s.

Se abona: Por depósitos en curso legal: En cuenta corriente . . . . . . 1 o/o
En caja de ahorros después de 60 días . . . . 4 o/o
A plazo fijo . . . . Convención
Se cobra:
Por adelantos en cuenta corriente y descuentos de pagarés de comercio y letras . . . . . . Convención
El Banco se ocupa de toda clase de operaciones bancarias — P. Tobler gerente.

BANCO DE LONDRES Y RIO DE LA PLATA. — Buenos Aires, Bartolomé Mitre 399. — Barracas al Norte, Montes de Oca 701. — Once, Pueyrredón 301 — Santa Fe 2122. — Bernardo de Irigoyen 1132 — Boca, Almirante Brown 1159.

La tasa de interes de este Banco desde la fecha hasta nuevo aviso será como sigue:

ABONA	Papel	Oro
Por depósitos a la vista con libreta	1 o/o	sin int.
Por depósitos en cuenta corriente hasta pesos 200.000 c/l.	1 o/o	sin int.
Por depósitos a tres meses, plazo fijo	3 1/2 o/o	1 o/o
Por depósitos a seis meses, plazo fijo	4 o/o	1 o/o
En Caja de Ahorros hasta 10.000 pesos curso legal, después de 60 días	4 o/o	[illegible]

COBRA

	Oro	Papel
Por depósitos en cuenta corriente	8 o/o	8 o/o

Sucursales en Chile, Santiago y Valparaíso, Asunción (Paraguay); Lisboa, Rua Aurea 32, Porto Alegre, Pelotas, Rio Grande (Brasil), Bogotá (Colombia).

Buenos Aires, enero 10 de 1920. — James Dey, Harry Scott, gerentes.

BANCO ESPAÑOL DEL RIO DE LA PLATA — Casa matriz, Reconquista número 200. — Buenos Aires.

Capital suscripto . . $ 100.000.000.—
Capital realizado. . . „ 98.587.100.—
Fondo de reserva . . „ 48.981.485.04
Prima a cobrar . . . „ 847.740.—

SUCURSALES EN EL EXTERIOR

Barcelona, Bilbao, Coruña, Génova, Hamburgo, Londres, Madrid, Montevideo, París, Río de Janeiro, San Sebastián, Valencia y Vigo

SUCURSALES EN EL INTERIOR

Adolfo Alsina, Bahía Blanca, Balcarce, Córdoba, Dolores, La Plata, Lincoln, Mar del Plata, Mendoza, Mercedes (Buenos Aires), Nueve de Julio, Pehuajó, Pergamino, Rafaela, Rivadavia, Rosario, Salta, San Juan, San Nicolás, San Pedro (Buenos Aires), Santa Fe, Santiago del Estero, Tres Arroyos y Tucumán.

AGENCIAS EN LA CAPITAL

N.o 1, Pueyrredón 185, N.o 2, Almirante Brown 1201, N.o 3, Vieytes 1902, N.o 4, Cabildo 2027, N.o 5, Santa Fe 3201; N.o 6, Corrientes y América, N.o 7, Entre Ríos 1145, N.o 8, Rivadavia ..., N.o 9, Bernardo de Irigoyen ..., N.o 10, Bernardo de Irigoyen 1600.

CORRESPONSALES DIRECTOS EN TODOS LOS PAISES

ABONA:

En cuenta corriente 1
Por depósitos a plazo fijo a 30 días 1 1/2
Id. id. id. a 60 días . . . 2
Id. id. id. a 90 días . . . 3
Id. id. id. a 6 meses . . . 4
Id. id. id. mayor plazo . . . Convencional
Id. en caja de Ahorros desde $ 10 m/n. hasta $ 20.000 c/l. después de 60 días. 4

COBRA:

En cuenta corriente . . . 8
Descuentos generales . . . Convencional

Buenos Aires, 1.o de octubre de 1919. — Joaquín Herrandis, gerente general.

...de su extinta compañera en la sala de lectura de la biblioteca.

El piadoso acto se celebrará mañana por la tarde, primer aniversario de su fallecimiento.

La señora Julia M. de Moreno, presidenta del Consejo Nacional de Mujeres, tendrá a su cargo la lectura de la anécdota "Perdón y viva la patria", obra de la señorita Elflein, y la señora Carmen S. de Pandolfini, vocal de la comisión directiva de la biblioteca, hará una reseña de la obra literaria de la extinta.

* * *

Está gravemente enfermo el señor Daniel Villafañe, jefe de policía de Santa Cruz.

* * *

En el Asilo "Constanza Ramos Mejía de Bunge", celebrando la festividad de San Vicente de Paul, patrono de la sociedad "Damas de Caridad", tuvo lugar esta mañana la asamblea anual de dicha asociación y la distribución de premios a la virtud.

Asistieron las señoras:

Carolina E. de Martínez, Julia M. Aguirre, Sara E. de Villatte, Ester V. de Panthou, María C. de Campos, Celia M. de Varela, Manuela N. Monasterio, María C. de Lozano, Lucía P. de Duhalde, Nelly R. de Vidal, Rosa A. B. de Campos Urquiza, Gregorina M. de Lagos, Antuca Martínez, Leonor S. de Peiñeiro, Eugenia M. de García, Lola S. de Echagüe, Elena F. de White, María P. de Cáceres, Sara B. de Irigoyen, Ascensión U. de Valdés, Catalina B. de Piñero Sorondo, Isabel de Larrea, María E. N. de Blousson, María R. de Schindler, María M. de Alvear, Susana Casares de Llobet, Petrona C. de Molina, Leonor P. de Piñeyro, Guillermina O. C. de Wilde, Catalina M. de Brinckmann, Sara V. de Gilardi, Carolina A. de Castilla, Etelvina G. C. de Torello, Celina A. de Battilana.

Las niñas asiladas recitaron varias poesías y hubo números de canto.

* * *

El lunes próximo será consagrado en la basílica de Nuestra Señora de la Merced el enlace de la señorita María Matilde Méndez con el señor Roberto J. Aguirre Lynch.

Apadrinarán la boda la señora Enriqueta Lynch de Aguirre, madre del novio, y el señor Alfredo Méndez, padre de la novia.

A los novios y padrinos, al entrar al templo, les acompañarán las siguientes parejas:

Matilde Sánchez de Méndez con Hortensio Aguirre Lynch, Elena Aguirre Lynch con Alfredo Méndez (hijo), Adela Ocampo de Aguirre Lynch con Julián Aguirre Lynch, Magdalena Bengolea de Sánchez Elía con Angel Sánchez Elía, María Luisa García Estrada de Aguirre Lynch con Agustín Aguirre Lynch, Josefina Alzaga Unzué de Sánchez Elía con Horacio Sánchez Elía, Victoria Aguirre Lynch de Landívar con Máximo Landívar, Josefina Gainza Paz de Sánchez Elía con Raúl Sánchez Elía, Elena Bollini Shaw de Aguirre Lynch con Eduardo Aguirre Lynch, Felisa Ortiz Basualdo de Alvear con Federico de Alvear.

Del enlace civil serán testigos, por parte de la novia, los señores Angel y Horacio Sánchez Elía y Jorge A. Mitre, y por la del novio, los señores Julián y Agustín Aguirre Lynch y Carlos Ibarguren.

* * *

El capitán de fragata don Emilio A. Bárcena ha solicitado la mano de la señorita Elena Croppi para su hijo el teniente Mario Bárcena Feijoó, quedando concertada la boda para marzo próximo.

Con tal motivo ha sido sumamente felicitada la simpática pareja.

TEATROS

AUDICION MUSICAL

La distinguida profesora señorita Rosa Gutman, ofreció ayer en su domicilio una audición musical, a la que asistió una distinguida y numerosa concurrencia.

Durante el acto, que resultó brillante por varios conceptos, se desarrolló en todas sus partes el siguiente programa musical:

Piezas melódicas, Diabelli, señorita Lina Mary Arambarri; danza circular, Frederic, señorita Elina Lafuente; Quejas de una muñeca, César Franck; El jinete salvaje, Schumann, señorita Martha Barros; Papillon, Grieg, señorita María Elena Martínez; Valses, Chopin, señorita Delfina Lavalle Lezica; Papillon, Ole Olsen, señorita Nélida Sánchez; Estudio en forma de valse, Saint-Saens, señorita Martha Correas; Rapsodia No. 12, Liszt, señorita Juanita Buzzi; Sonatina, Clementi, señorita Angelita Victoria Arambarri; Tema con variaciones, Beethoven, señorita Rosa Llantada; Primavera, Grieg, señorita Sarita Kahn; Polacca, Scharwenka, señorita Zaida Moreno; Arabesco, Debussy, señorita Ernestina Queipo; Estudios sinfónicos, Schuman, señorita Mechita Barros; Hilandesa, Wagner-Liszt, señorita Teresa María Greco; Polonesa en "mi" mayor, Liszt, señorita Margarita Bonserio.

Una impugnación

La impugnación hecha al limpio diploma del senador por La Rioja doctor David Luna, no ha de ocuparnos mucho espacio ni ha de provocar por nuestra parte una réplica al impugnador. Este —el país se asombrará— fué el Dr. Joaquín V. González. Impávido en la necia afectación puritana el viejo senador riojano—petrificación del "régimen"—habló de democracia, de instituciones, de pureza electoral, etc.... ni más ni menos como lo hubiera hecho un representante del pueblo, sin pasado político discutible y dotado de la autoridad moral que levanta los conceptos y valoran las doctrinas. Eso no está mal; eso implica una ironía dolorosa. Si el senado argentino quisiera lavarse de sus viejos pecados, no lo conseguirá sin duda en el turbio Jordán de esa palabra política, comprometida en un sistema condenado por todo el país. La opinión nacional, ni recuerda ya al señor senador que quiere convertirse en "leader" de principios que él nunca interpretó. De ahí, la ironía de su actitud. El diploma del doctor Luna, blanco y sin tacha, no ha menester de defensa alguna. En ninguna parte la encontraría mejor que en la impugnación que se le hizo y que por ello mismo, dió mayor realce a su sanción. El pasado vuelve, y con más violencia, cada vez que lo evoca la presencia en escena, de un político que lo representa en todas sus repelentes características, que están condenadas no por un partido ni por muchos hombres, sino por la época actual que se expresa, al renovar conceptos, hombres e ideas, como una condena para él. No pudo el diploma del doctor Luna, aspirar a un mayor elogio que el ataque de que fuera objeto.

El debate parlamentario

Los discursos de ayer

Reanudóse ayer en la cámara el debate sobre el despacho de la comisión de negocios constitucionales relativo a los proyectos de ley de previsión en caso de acefalía del P. E.

Hicieron uso de la palabra los señores Anastasi y Carlos J. Rodríguez, desempeñándose brillantemente cada uno de ellos en el tema desarrollado.

El señor Anastasi refutó con eficacia el discurso pronunciado en la sesión anterior por el diputado socialista Bravo, puntualizando los errores en que aquél había incurrido al tener por ineficaces los antecedentes de la constitución.

En forma galana e irónica contestó a cada uno de los argumentos aducidos por el legislador socialista, mereciendo la calurosa aprobación de la cámara y la barra en diversos pasajes de su oración.

Habló después el señor Carlos J. Rodríguez para ampliar las opiniones expuestas en su primer discurso del debate, referentes a que la determinación de substituto en caso de acefalía debe recaer en los ministros. A este respecto el orador, profundamente documentado, hizo una notable disertación, en la que manifestó ser un conocedor perfecto de derecho político moderno y de las doctrinas de sus grandes hombres. El discurso del elocuente e inteligente orador fué premiado por los diputados y la barra con espontáneos y efusivos aplausos y felicitaciones.

Fué, pues, la de ayer una brillante jornada para la representación radical.

Nuestra carne ovejuna

Demanda creciente en el exterior

Aumentan cada día los pedidos de carne ovejuna congelada que se hacen desde el exterior. Terminada la guerra, sin que haya disminuído el embarque de los vacunos, hase acrecentado la de capones, corderos y ovejas, no solamente para Inglaterra, sino para diversos países, tales como Francia o Bélgica.

Durante el primer semestre del año en curso las exportaciones de ovejunos congelados comprendieron 1.717.798 reses, lo que significa un apreciable aumento sobre iguales períodos de los dos años anteriores, cuando alcanzaron a: 1919: 882.190; 1918: 548.597.

Eran, pues, vanos los temores que se abrigaban respecto al porvenir de la industria frigorífica argentina, cuando se sostenía que, con la terminación de la guerra, sus exportaciones mermarían considerablemente.

El nuevo senador por La Rioja

Acaba de incorporarse al senado nacional el doctor David Luna, nuevo representante de La Rioja ante ese alto cuerpo.

Bien conocida la personalidad del doctor Luna gracias a una actuación destacada en el radicalismo nacional, desde la primera hora, la alta representación que viene a investir es un homenaje a los méritos de su personalidad. Su provincia, lo mismo que la nación, cuenta, pues, un nuevo senador que será intérprete del sentimiento de justicia y de los ideales democráticos, a cuyo servicio siempre estuvo su voluntad y su inteligencia.

Nuevo cónsul de Italia

Mensajero de paz y de trabajo

Desde ayer es nuestro huésped — bien venido, por cierto — el nuevo cónsul de Italia en esta capital, señor Lorenzo Avielli. Como su predecesor, el conde Nazaf, el novel representante de la nación amiga hallará entre nosotros la calurosa acogida que se ha dispensado siempre a los representantes de la nación secularmente amiga, vinculada a la Argentina por tantos vínculos de sangre y de intereses.

Aunque es la primera vez que el nuevo cónsul llega a nuestras playas, lo hago —ha dicho— "con gran satisfacción, por cuanto me encuentro ahora en un país amigo sincero del mío, del cual tengo gratísimas impresiones".

El señor Avielli viene animado de gran entusiasmo para estrechar aún más los fuertes e indisolubles vínculos que nos unen con Italia, y nosotros podemos augurar desde ya que todas sus gestiones han de hallar el más favorable ambiente en este país, no sólo amigo, sino grato a la prolongada y profícua acción de la colectividad italiana.

Lluvias generales

La agricultura beneficiada

La campaña está de parabienes. Con las últimas lluvias caídas, que han sido generales en todo el país, por lo menos en lo que se refiere a las zonas agropecuarias, podrá dar se término a los trabajos de preparación de las tierras y siembra para las próximas cosechas.

Son excelentes las perspectivas de la próxima campaña agrícola, la que seguramente, si las condiciones climatéricas son favorables, dará rendimientos mejores que la última, por la mayor superficie cultivada con trigo, lino y avena.

Como aun se está en tiempo, en varias zonas del sur de la provincia de Buenos Aires serán de nuevo sembrados los campos que la sequía perjudicó. Cabe decir aquí que en los puntos del país donde la cosecha se hace en época temprana, es decir, antes de fines de diciembre las sementeras no han sufrido y su proceso se realiza sin ninguna clase de inconvenientes.

En los círculos cerealistas se tiene descontado el buen éxito de la próxima campaña agrícola y es de desear que tales pronósticos se cumplan, en beneficio de la riqueza nacional, que es patrimonio de todos.

Servicio telegráfico especial para LA EPOCA

(De la United Press, Agencia Havas y nuestros corresponsales)

En Londres se admite la gravedad de la situación creada por el avance ruso en Polonia

Actitud del pueblo alemán

Se anuncia que el emir Feisal ha firmado un convenio con Mustafá Kemal

La guerra ruso-polaca

LONDRES, julio 2[illegible] (U. Press) — El ministerio de guerra, ha anunciado oficialmente, lo siguiente:

"La retirada polaca continúa en los sectores del norte y del sur.

El ala derecha de los bolsheviskis ha ocupado Senno situada a 15 millas al Este de Sauwalki, efectuando así una penetración dentro de territorio etnográficamente polaco.

Grodno ha sido ocupada por los rojos, quienes [illegible] Nowi.

Al sur de Pripet los polacos se retiraron a Lutsk, donde están [illegible] cuya intensidad va en aumento. Los bolsheviskis han sufrido seriamente en los últimos ataques pero disponen de reservas suficientes para compensar sus pérdidas".

LONDRES, julio [illegible] — Los funcionarios del ministerio de guerra, admiten la gravedad de la situación creada por los bolsheviskis y declaran [illegible] de paz hechas por [illegible].

Admiten que la "entente" no se halla ya en condiciones de dictar la paz [illegible].

Se cree que los planes de Lenin son ocupar Varsovia y entonces ofrecer condiciones más favorables [illegible] las fronteras [illegible] que Polonia establezca un gobierno de soviets.

BERLIN, julio 23 (U. Press) — Despachos de Koenigsberg, anuncian que el grupo principal del ejército bolshevikí del norte se halla a 54 millas de la frontera alemana y que las avanzadas están solo a 11 millas de la frontera de la Prusia oriental. Se han tomado medidas defensivas en todo el frente de Prusia oriental, vigilando a los agentes rojos que tratan de formar allí un ejército.

BERLIN, julio 23, (U. Press) — El pueblo se muestra unido y apoya la decisión de no permitir de parte de la "entente" una posible petición para enviar tropas a Polonia por territorio alemán.

Se dice que los servicios ferroviarios quedarían paralizados en caso de que la "entente" amenazara efectuar por la fuerza un movimiento de tropas y que también se produciría una resistencia armada en contra de toda fuerza que intentara cruzar el país sin el consiguiente permiso.

La situación en el antiguo imperio turco

CONSTANTINOPLA, julio 23, (U. Press) — Los griegos ocuparon Mu[illegible] y Chorlu.

Se informa que el emir Feisal llegó a un acuerdo con Mustafá Kemal, por el cual éste enviará tropas para cooperar con las de Feisal.

También se tienen muchas evidencias de que los bolsheviskis proyectan ayudar a los nacionalistas de Anatolia.

1a EDICION

23 DE JULIO DE 1920

Todavía el Senado

Las actitudes heroicas y los desplantes de la mayoría del senado, pretendiendo erigirse en juez del ejecutivo y todavía algo más imposible, justificarse ante la opinión pública, que lo mira como una constante amenaza de obstrucción a todo lo que signifique un bien general, le ha impuesto la ingrata, pero obligatoria tarea, de acentuar más las inconcebibles desviaciones de ese cuerpo legislativo, a quién no le queda sino este dilema: o desaparecer o reformarse.

Entre los cargos levantables de negligencia y de estorbos puestos por el Senado a la labor constructiva que realiza el gobierno radical, se oponen inexactitudes que constituyen verdaderas falsedades y así, para contestar al último mensaje del ejecutivo sobre el retiro del proyecto de préstamo a los aliados, se le inculpa de haber abandonado el asunto, de no haber dado sus ministros informes que se le solicitaron, alegando como razón para no haber despachado el proyecto, que el ministro de Inglaterra, había hecho manifestaciones de que renunciaba ese país al crédito; pero callando decir que su mismo representante había renunciado en favor de las otras naciones la parte que pudiera corresponderle en el préstamo. Fuera o no exacta esa versión, que oficialmente no fué al principio confirmada y que después lo fué por otras circunstancias, no era eso un fundamento para no despachar el proyecto, porque como se trataba de un crédito, Inglaterra podía o no aceptarlo y eso no era causa para perjudicar a las otras naciones que lo necesitaban con urgencia, aparte de que el país mismo se iba a beneficiar con su sanción.

Lo único exacto que se ha dicho en el Senado en su defensa, es que el ejecutivo resistió, desde el primer momento, la cláusula sancionada por la cámara de diputados que exigía la responsabilidad solidaria de las naciones para acordarles el crédito estipulado en el convenio con nuestro gobierno. La actitud de éste era lo que correspondía en defensa de la dignidad del crédito de las naciones comprometidas porque era imposible que los poderes públicos de la Argentina, les infirieran el agravio de suponerlas insolventes para cumplir religiosamente sus obligaciones; porque se trataba de grandes naciones, ricas y que siempre hicieron honor a sus compromisos y que si pasaban por perturbaciones en sus finanzas, era ello bien explicable después de la horrible tragedia en que habían consumido hombres y cuanto sus fuentes de producción podía darles, todo echado en esa gran hoguera en defensa de las patrias, a la que debían sacrificar todo.

El gobierno argentino, no podía aceptar esa cláusula deprimente y ofensiva, para naciones que habían contribuido al engrandecimiento de la república, con sus capitales, sus brazos, su cultura y por que el país realizaba, no solamente un acto conveniente para él, bajo el punto de vista material, sino de alta política internacional de franca coöperación, lo que no podía sino producirle grandes bienes, respetos y prestigios ante el mundo.

Todo eso, tampoco lo tuvo en cuenta el Senado, y al mezquino sentimiento de restarle honores al gobierno, que se proponía realizar actos de tan gran trascendencia económica e internacional, sacrificó tan nobles propósitos.

En ningún momento se opuso el ejecutivo a que el Senado adoptara sistemas distintos de financiación, ni limitación en cuanto al importe del préstamo, ni abandonó su gestión. Por el contrario, en todo momento, hizo cuanto le fué dable por señalar la importancia para el país, de que el proyecto fuera sancionado y el hecho de que el trigo se colocara a buen precio, no podía determinar la no sanción de la ley desde que hemos demostrado, que los aliados no solamente hubiesen comprado trigo sino maíz, lanas, cueros y cuantos productos nacionales se prestaban a ser utilizados para la vida de sus habitantes.

De manera que el alegato del Senado, caerá como otras veces en el vacío, sin poder remover el peso de desconcepto que lo abruma.

CARNET DEL VIAJERO

MUSEOS, BIBLIOTECAS Y PASEOS

Museo Nacional de Bellas Artes. — Arenales 654. Abierto todos los días de 9 a 11 y de 13 a 16.30.

Museo Histórico Nacional. — Defensa 1600. — Abierto todos los jueves, domingos y días de fiesta, de 13 a 17.

Museo Mitre. — San Martín 355. Abierto todos los días, de 12 a 17.

Museo Agrícola. — Santa Fe 4200.

Nuevo Museo de Mineralogía y Geología. — Maipú 1241. — Abierto al público los días hábiles de 13 a 17. (Los sábados, de 9.30 a 11.30).

Museo Naval. — Florida 801. — Jueves y domingos, de 13 a 18.

Museo Etnográfico. — Viamonte 430. — Martes y viernes, de 13.30 a 16.30.

Museo Nacional de Historia Natural. — Perú 208. Lunes y jueves, de 10 a 18.

Biblioteca Nacional. — Méjico 564. — Abierta todos los días, menos los de fiesta, de 12 a 17 y de 21 a 23.

Biblioteca Popular del Municipio. — Corrientes 1615. — Abierta todos los días, de 13 a 18.30 y de 21 a 23.

Jardín Zoológico. — Las Heras esquina Avenida Sarmiento (plaza Italia). Abierto todos los días, de 7 a 17.

Jardín Botánico. — Santa Fe 3954. (Plaza Italia). — Abierto todos los días, de 7 a 18.

Biblioteca de la Facultad de Derecho y Ciencias Sociales. — Moreno 350. Abierta todos los días hábiles, de 8 a 11.30 y de 15 a 18.30 y de 20 a 23.

Biblioteca de Policía. — Moreno esquina Cevallos. — Días hábiles, de 12 a 22.

Biblioteca del Colegio de Abogados. — En el Palacio de Justicia. Abierta todos los días hábiles, de 13 a 17.

Biblioteca Nacional de Maestros. — Rodríguez Peña 835. — Abierta al público todos los días hábiles, de 20 a 22. Los sábados de 8 a 12.

Biblioteca Nacional de Marina. — Florida 8[illegible]1. — Abierta de 9 a 12 y de 15 a 18. Los sábados de 9 a 12.

Museo Escolar Sarmiento. — Charcas 1081. Abierto todos los días hábiles de 13 a 18. Sábados de 9 a 12.

ESPECTACULOS

Teatros

COLON. — Empresa Camilo Bonetti y Cía.—Temporada oficial de 1920.— Maestro concertador y director de orquesta: Tulio Serafin. — Hoy, a las 20.45: Función extraordinaria a beneficio de la Asociación del Divino Rostro, con la ópera La Traviata.

ODEON. — Compañía dramática española de María Guerrero-Fernando Díaz de Mendoza. — Hoy, a las 21.15, 10a. función de abono, con el drama Malvaloca.

COLISEO. — Tournée del teatro Odeón de París. — Hoy: Descanso.

COLISEO. — Temporada lírica de 1920. — Compañía lírica italiana. — Próximamente se anunciará la fecha del debut.

SAN MARTIN. — Compañía de comedias española. — Los culpables; Los caciques. Couplets y tonadillas por Lola Membrives.

NUEVO. — Compañía nacional de comedias. — A las 21: La hora Nona; Mamá Clara.

POLITEAMA ARGENTINO. — Compañía argentina. — El doctor Giménez; El loco Torres.

VICTORIA. — Compañía de comedias española. — A las 21: Los pantalones; Una señora.

ARGENTINO. — Compañía Florencio Parravicini. — Hoy, a las 21: Caer en la trampa; Melgarejo.

LICEO. — Compañía argentina de dramas y comedias. — Calor de siesta; La serpiente.

APOLO. — Compañía argentina de dramas y comedias. — Montmartre.

NACIONAL.—Empresa Carcavallo y Cía. — A las 21: Tu cuna fué un conventillo; El barrio de los judíos; Tu cuna fué un conventillo.

OPERA. — Compañía de sainetes, operetas y revistas. — A las 21: La viuda de Mendizábal; La Boca del Riachuelo; Corrientes y Esmeralda.

BUENOS AIRES. — Compañía argentina de revistas. — La milonga; Los dientes del perro; Hasta la hacienda baguala cai al jagüel con la seca.

COMEDIA. — Compañía de zarzuela española. — A las 20.45: Las Verónicas; Los perros de presa, por Narcisín; Las Verónicas.

AVENIDA. — Compañía argentina Rivera-De Rosas. — Objetos perdidos; El pobre hombre.

MARCONI. — Compañía argentina de comedias y dramas. — A las 21.15: Diplomacia conyugal, La montaña de las brujas.

MAYO. — Compañía española de zarzuelas y revistas. — A las 21: La condesa X; El gondolero; El querer de las mujeres.

VARIEDADES. — Compañía nacional de revistas. — A las 21: Su majestad el Engrupe; La venganza de Don Chicho; El salón anual.

OLIMPO. — Compañía nacional de revistas. — A las 21: El amor que huye; A trabajar caballeros; La muerte de un vivo.

EXCELSIOR. — Compañía argentina de revistas. — De la vida milonguera; El compañero de pieza; De la vida milonguera.

TEATRO PUEYRREDON. — Compañía de dramas y comedias. — Todas las noches función.

CASINO. — Gran compañía de atracciones. Hoy, a las 20.45: Gran éxito de los nuevos artistas.

MAJESTIC THEATRE. — Todos los días, tarde y noche, grandes estrenos de biógrafo y variedades. Exito de Delfy, Lingetta, Trío Málaga, Las Portolas, Rosario Pacheco, Antonia Costa.

PARQUE JAPONES — Paseo de Julio y Callao. — Temporada de invierno. Abierto los sábados por la noche y domingos y feriados, tarde y noche. Derecho al baile, teatro, cine y una atracción con la obtención de la entrada general de $ 1.

HIPPODROME—Gran circo Frank Brown — Una tradición nacional, 1884-1920. — ¿Dónde se aprende a reír? — A las 21: Función con la grandiosa nueva compañía.

La llegada de M. René Viviani a Buenos Aires

La expectativa pública.—La entrada del "Avon"

Recibimiento popular.—El gran ministre saluda al pueblo. Discurso de bienvenida de los residentes franceses

Palabras de M. Viviani

Pocos viajeros habrán sido esperados con una mayor simpatía y un mayor deseo que M. René Viviani. Nadie que lea la prensa ignora quién es M. Viviani, qué ha hecho Viviani, a qué viene M. Viviani.

De ahí que, el anuncio de que en la mañana de hoy llegaría al puerto de Buenos Aires, el vapor "Avón", a cuyo bordo venía el gran político de Francia, congregó en el desembarcadero, desde las primeras horas del día una gran multitud, deseosa de tributar sus aplausos y satisfacer la natural curiosidad de ver por primera vez al grande hombre que nos visita.

La información periodística relativa a la personalidad de M. Viviani, ha sido fecunda. El público está informado de su brillante carrera, sabe de su elocuencia magistral, de su acción incansable y de lo que Francia y la civilización deben a este gran político que soportó con serenidad al frente del gobierno de París las horas más desoladoras de la gran guerra.

Sellada la paz, la obra magna de este perseverante e infatigable patriota no ha terminado. No es de los que ha buscado las blanduras del reposo, ni de los que se ha echado a dormir sobre sus laureles bien ganados, sino que, olvidándose de las fatigas, olvidándose de que ya no es un muchacho, olvidando todo el bienestar y la tranquilidad a que tiene derecho, sale a dar una nueva batalla en favor de Francia, esa batalla que consiste en activar las relaciones comerciales, en sembrar nuevas y nuevas simpatías, en propagar las verdades de la guerra, por quien la vivió tan de cerca y la conoció desde el pináculo del poder desde ese sitio donde puede dominarse su gran panorama.

Llega M. Viviani a un país que lo conoce y lo admira, a una tierra latina en donde acaso como en ninguna de América del Sur, vibró al unísono con victorias y desastres de la gran nación francesa.

Nada, pues, tiene de extraño que el buen pueblo, ese que cuando ama o cuando odia lo demuestra, acudiera en compacto grupo a esperar al ilustre viajero, que ha llegado hoy a esta tierra de amistad y de fraternidad.

M. Viviani, el gran ministro y orador de Francia, asomado a la borda del "Avon", en el momento de llegar al desembarcadero

El público aglomerado en la Dársena Norte, esperando la llegada del "Avon", en que vino M. Viviani

La llegada del "Avon"—

Bien avanzada la mañana, se vió al "Avon", enorme barco mercante, entrar a la dársena. En ese momento estaba ocupado el desembarcadero por el "Tomasso di Savoia", de ahí que el barco que conducía a M. Viviani no pudiese atracar a la orilla.

La espera del público se prolongaba. En el desembarcadero se veía a numerosas personalidades del gobierno, de la colectividad francesa y del periodismo.

Entre las que vimos figuraban el introductor de embajadores señor Barilari, el encargado de negocios de Francia, señor Fernando Bernard, al ingeniero Sr. Lignieres, que en nombre de la colectividad francesa residente en ésta daría la bienvenida al señor Viviani, al representante de los autores franceses señor Ossovetzky, al señor Antonio Piñero, presidente de la comisión de festejos, y numerosas damas y caballeros que esperaban presentar su homenaje al gran político.

El desembarco—

Como la salida del "Tomasso di Savoia" del desembarcadero sería demorosa se acordó que el señor Viviani descendiera del "Avon", pasando por el barco mencionado.

Repentinamente se destacó en el puente de desembarque la figura imponente del viejo galo de M. René Viviani.

El público lo reconoció al instante y prorrumpió en una gran salva, que M. Viviani agradeció sonriente. Le acompañaba su bella esposa.

Ni alto ni bajo, de pecho saliente, espaldas robustas, cuello corto, con uno de esos rostros expresivos y enérgicos que acusan una de esas naturalezas viriles, vibrantes, laboriosas sobre los cuales no [illegible] hacen mella ni los sucesos ni los años, rostros que tienen algo de tempestad! que se iluminan con una sonrisa, tal el semblante de M. Viviani.

La bienvenida—

En el desembarcadero, le dió la bienvenida a esta tierra, en nombre de la colectividad francesa, el ingeniero Sr. Lignieres, en el siguiente discurso que tuvo la gentileza de facilitarnos [illegible]:

Señor presidente:

Al saludaros en nombre de la colonia francesa de Buenos Aires, recibid, vos y vuestra esposa la señora Viviani, nuestra bienvenida.

Invitado por un centro intelectual de este hermoso país, no habéis vacilado en interrumpir vuestra considerable labor para traer la buena nueva hasta nosotros para procurar hacer más estrechas aún y más íntimas nuestras relaciones con la gran Nación Argentina.

Hermanas latinas, con un mismo ideal, cultura y tradiciones comunes, Francia y Argentina han nacido para comprenderse y para amarse. Nosotros tenemos aquí simpatías numerosas, profundas y espontáneas que nos es necesario cultivar con un cuidado particular, que conviene multiplicar y extender para bien de todos.

Creemos con justicia que vos sois un poderoso elemento de acercamiento de los intereses franco-argentinos, un apóstol del genio francés que aporta a esta tierra generosa y hospitalaria, al mismo tiempo que los recursos de una elocuencia incomparable, el fermento activo de una amistad sincera y durable.

Vos que habéis tenido entre vuestras manos los destinos de Francia en los momentos más trágicos de su historia, vos que habéis sentido palpitar en toda su profundidad el alma de nuestra patria, vos podéis decir que [illegible] ha llegado en la historia de la humanidad vos mejor que nadie podéis mostrarla tal como ella es: pacífica, trabajadora, entusiasta amante del ideal, siempre pronta a los generosos [illegible] antorcha de cultura y de civilización, refinada, respetuosa de todas las creencias y de todas las convicciones, enemiga de la tiranía y de la opresión bajo todas sus formas, caballeresca, sabiendo sacrificarlo todo al amor de la libertad, del derecho y de la justicia y al mismo tiempo cultivar la verdadera paternidad de los pueblos.

Vuestros vastos conocimientos, la experiencia adquirida en el ejercicio del poder, hacen que vuestra visita sea extremadamente importante y útil, puesto que podréis conocer los problemas que más particularmente interesan a la política económica de la Argentina y de Francia.

Desde este punto de vista, tenemos la certidumbre de que, si lo deseáis, encontraréis tanto en el gobierno nacional como de parte de todas las autoridades e instituciones del país, el más amable y eficaz de los concursos.

La colonia francesa se enorgullece de recibir a uno de sus ilustres compatriotas y hacemos votos por que vuestra visita a la Argentina sea coronada por el más brillante de los éxitos.

Señora, al ofreceros estas flores que con su perfume exhalan nuestros buenos deseos, queremos también saludar muy respetuosamente, a la gran francesa que ha dado ejemplo de abnegación y sacrificio durante la gran prueba.

Durante vuestra permanencia entre nosotros tendréis ocasión de conocer la sociedad argentina y encontraréis en ella la más exquisita amabilidad unida a una cultura que os recordará la de vuestra hermosa Francia.

Una vez más, sed bienvenidos.

Habla M. Viviani.—

Y llegó el momento de escuchar a M. Viviani. De su manera de orador, nos han informado últimamente M. Poincaré con una precisión muy francesa. Claro es que no eran ni el sitio ni el momento propicios para que M. Viviani pronunciara un discurso en la acabada acepción de la palabra.

Sin embargo, en la breve alocución que pronunció, con ese aplomo que dan la seguridad de poseer el don de la elocuencia y una práctica de treinta años en la más gran tribuna del mundo, demostró una vez más M. Viviani, toda la eficacia de sus grandes dotes.

Su discurso, que empieza mansamente, va enardeciéndose con parsimonia, siempre seguro, siempre interesante. Su voz, como la de una cascada brota sin interrupciones, lacia y grata al oído, sin gestos teatrales mostrósenos cordial e insinuante.

Agradeció la recepción y la bienvenida. Manifestó su placer por arribar a un país que tanto conoce por lecturas, a una tierra de hospitalidad y de paz. Expresó que venía por el amor de su patria y por el amor de los que están lejos de su patria. Se manifestó dichoso de pisar una tierra latina por los hombres que la pueblan y, con palabra entusiasta, afirmó una vez más su convicción de la grandeza del genio específico que anima a las razas que se forjaron en Roma.

Declara que tras la guerra, nada le parece más bello que los sitios donde el trabajo canta su canción de esfuerzo y de salud y que ha llegado la hora de tornar a las dulces faenas que rehacen a los pueblos. Su viaje es esa labor de reconstrucción, de amor y de fraternidad.

Saluda a todos. Saluda a la Argentina. Saluda a la América Latina.

Una salva aclama sus galanas frases.

Al Plaza Hotel—

Y es la hora de almorzar. Sin muestras de fatiga por el viaje, alegre y jovial, departiendo entre un grupo de admiradores y acompañado de su gentil esposa parte M. Viviani al Plaza Hotel, en donde se alojará durante su permanencia en ésta.

Adhesión a los homenajes—

La asamblea realizada ayer, el Gran Ateneo, presidida por el señor Bautista Sauberan y que está constituído por representantes de las cámaras de comercio de los países aliados, resolvió adherirse a los homenajes que se tributarán al distinguido estadista.

A esta comida serán especialmen-
currió a la dársena norte para darle la bienvenida, y luego, otra comi-

Aviso

Llevamos a conocimiento de nuestros lectores que nuestros Agentes Viajeros en la república son los señores C. Gerardo Vargas, Alberto N. Gianello, Francisco Fariña, Francisco M. Peña, Benigno Olive, Alejandro Piloroso, Joaquín Márquez Caballero, Camilo De Vecchi y Adolfo Giordano.

El Administrador General.
Julio 8 de 1920.

sión compuesta por los señores Sauberán, Whittemore, Cumming, Leonardini, Rubens y Yokomichi, se entrevistará con M. Viviani, a objeto de que fije fecha para un banquete con que le obsequiará la institución.

A esta comida serán especialmente invitados los ministros de todos los países aliados.

La situación boliviana

Desmentido de las noticias sobre concentración de tropas peruanas en la frontera chilena

Las incidencias de los cónsules brasileños en Bolivia

RIO DE JANEIRO, julio 23.—La legación peruana ha publicado un desmentido, respecto a las versiones de haber concentrado tropas en la frontera chilena, como consecuencia de la nueva situación política boliviana.

RIO DE JANEIRO, julio 23. — "Journal do Commercio" en su número de esta mañana anuncia que el presidente de la república, doctor Epitacio Pessoa, se ha ocupado de los sucesos bolivianos y de algunas de las incidencias habidas con los cónsules honorarios brasileños en Bolivia, durante la última revolución.

Se anuncia que la cancillería hará una publicación oficial al respecto, a fin de establecer la verdadera situación, para evitar comentarios injustificados.

La legación del Perú nos comunica que ha recibido un telegrama del ministerio de relaciones exteriores de su país, informando que, como se continúa insistiendo que la movilización de tropas en Chile se debe a la necesidad de tomar medidas preventivas contra un intento de agresión peruana, el ministerio de relaciones exteriores del Perú ha resuelto declarar de nuevo, en nombre del gobierno peruano, que la imputación que se hace en Chile es absolutamente infundada.

En el Perú no se ha movido un solo soldado, ni se ha dictado la más insignificante medida militar de carácter extraordinario a raíz de los acontecimientos de La Paz, y tanto el pueblo como el gobierno han permanecido del todo tranquilos en presencia de dichos sucesos.

El azúcar y la leche condensada

Los Estados Unidos necesitarán sobre unos mil millones de libras de azúcar para poder producir los dos mil quinientos millones de libras de leche condensada que se calcula que sea la producción de dicho artículo alimenticio este año. El valor de esta cantidad de leche condensada se estima en unos quinientos millones de pesos oro.

El consumo de este artículo ha aumentado considerablemente en Europa por la exportación extraordinaria que hicieron los americanos al antiguo continente durante la guerra europea; se calcula que la exportación de dicho artículo en la actualidad es unas cincuenta veces más que antes de comenzar la referida guerra europea, por la afición que han experimentado a saborear estos artículos de primera necesidad los franceses, ingleses y demás habitantes de aquella parte del mundo.

El préstamo a Viena

Cerca de 200.000 niños necesitan alimentos

El senado ha aprobado — ¡al fin! —el préstamo destinado a socorrer, a alimentar a los niños de Viena. Este empréstito debió ser sancionado por el congreso desde hace mucho tiempo, porque en ello estaba en juego el buen nombre argentino y porque, además, se trataba de auxiliar a centenares de miles de criaturas. Los deberes de humanidad exigían

que se evitara toda demora.

Para que nuestros lectores se den cuenta de la necesidad absoluta de este préstamo, publicamos a continuación algunas informaciones tomadas de "The Nation", revista semanal que aparece en Nueva York.

Según noticias oficiales de Viena, de 183.500 niños examinados 96.000 carecían en absoluto de alimentos, presentando un aspecto lamentable, 63.000 tenían alimentación muy escasa y 19.000 estaban muy debilitados por no contar con la necesaria nutrición. Sólo 5.500 habían recibido la alimentación indispensable.

Las cifras de la mortalidad en Viena son las siguientes: de 1000 niños menores de 5 años fallecen anualmente 270; de 1000 niños entre 5 y 10 años, fallecen, 60; de 1000 niños entre 10 y 15 años, perecen 40. Estas cifras no necesitan comentarios. Son suficientemente elocuentes.

Publicamos las fotografías de dos criaturas vienesas, cuyo aspecto no puede ser más lastimoso.

La libra esterlina

Persiste su desvalorización

El gobierno de la nación, los ferrocarriles, el comercio, los industriales, el particular, quien quiera que se vea obligado a girar una libra esterlina a Inglaterra, a la "rubia" albión, al país del oro, a la opulenta nación que ha derramado sus capitales por todo el mundo, puede hacerlo entregando a uno de los establecimientos de banco de la plaza entre 9.80 y 9.90 pesos papel.

Antes de la guerra y hasta mediados de 1915, para girar una libra había que entregar en los bancos o en las agencias de cambio entre 11 [illegible] pesos, desde que esa moneda tiene un valor legal de 5.04 $ oro.

La diferencia que hoy tiene a su favor nuestra moneda, sobre la libra, se debe, en primer término, a la producción del país, valorizada y solicitada, y luego a la confianza que el actual gobierno inspira a propios y extraños.

Con la sola excepción de los Estados Unidos de Norte América, país que hoy tiene completo dominio sobre la banca universal, no existe ninguna nación que tenga a su favor un margen tan favorable en los cambios como la nuestra.

El problema de la escasez de papel

Una posible solución instalando fábricas de pulpa en los centrales azucareros

Cada vez que se observa, con el interés y preocupación que se trata la carestía y escasez de papel, particularmente para los diarios, no se comprende como tal estado de cosas no haya hecho quien se ocupe de preparar la instalación de una gran fábrica de papel de bagazo en uno o varios de los ingenios azucareros de Tucumán. Tal empresa no sería un nuevo invento, pero sí un principio de solución, tanto más, cuanto que sabemos que en Cuba existe una fábrica, que, a pesar de ser deficiente por su maquinaria antigua, ha producido hasta el fino papel de escribir, desde el principio de su fabricación.

Para no tener que meditar lo que sobre fábrica de papel de bagazo se conoce y se hace en el mundo, basta copiar una parte del célebre "Informe del comité de la Asociación de Fabricantes de Azúcar de Hawai", sobre la utilización de los productos derivados de la caña, que en la parte que se refiere al bagazo dice lo siguiente:

"Actualmente el bagazo, excepción hecha de una cantidad insignificante que se utiliza en las mezclas de alimento para el ganado, se usa enteramente como combustible para generar vapor en la fabricación del azúcar. Empleado en esta forma, tiene un valor correspondiente al combustible que había de usarse para sustituirlo, caso de que el bagazo se utilizara para otros fines. Se necesitan seis libras de bagazo para generar la misma cantidad de vapor que generaría una libra de petróleo.

En Olaa, se está construyendo una fábrica de papel de 500 H. P. diseñada y equipada para obtener del bagazo un papel de techar asfaltado, que se usará como cubierta para ahogar las hierbas malas en los cañaverales. Esta fábrica tendrá un capacidad productiva de 16.5 toneladas de papel asfaltado, cada 24 horas, lo cual requerirá 30 toneladas de bagazo, o sea un 10 por ciento del total producido en el día. La fábrica está instalada de manera que podrá producir papel de techar, papel tisú, papel de envolver y cartón si se estima conveniente el hacerlo.

El método general para la fabricación de papel con bagazo, es tamizándolo primeramente, según sale de los trapiches para separar la parte del meollo, luego se reduce a pulpa en dos tambores giratorios donde se le somete a la acción del calor húmedo y lechada de cal. Seguidamente se pasa por los bastidores donde la fibra se separa aun más. La pulpa va, más tarde, a los secadores y pasada por los laminadores que secan y prensan al esperor y anchura requeridos. En este estado, el papel es saturado de asfalto al 40 por 100 de su peso total. La manipulación de la fábrica estará bajo la supervisión de un papelero experto. El costo total de la producción se calcula en unos 30 pesos por tonelada. En San Francisco de California, al paso que el precio antes de la guerra era de 50 pesos la tonelada, este mismo papel cuesta ahora $ 90 por tonelada. Se piensa tener trabajando la fábrica para principios del próximo año, y podrá observarse con interés, el uso práctico del bagazo para otros fines fuera del combustible."

Demostrado como queda, que como sustituto del bagazo que se necesite para una gran fábrica de papel, se emplee petróleo, resultará un buen negocio para aquellos centrales que la instalaren, o por el contrario vender el bagazo con una buena utilidad, para cuyo efecto pudiera instalarse un sistema mecánico de conductores, por virtud de los cuales se condujera este bagazo hasta un departamento de tamización que separaría el bagazo fino del que se llevara más tarde a los hornos como combustible. Esto se haría con un trabajo, que sin duda alguna proporcionaría la oportunidad de vender dicha pulpa a un precio ventajoso que supere al combustible empleado en la sustitución de aquel.

Calle José Martí

El escultor señor Brodsky, ha hecho entrega a la intendencia municipal, de la placa que se le encomendara y que era la conmemorativa del insigne publicista cubano don José Martí.

Como se recordará el concejo deliberante en una de las últimas sesiones del año ppdo., resolvió que en homenaje al ilustre cubano se cambiase el nombre a la actual calle San Ramón por el de José Martí.

La placa aludida será colocada en una próxima fecha que fijará la intendencia municipal.

Visita del intendente municipal al frigorífico Wilson

Constitución de la comisión protectora de árboles y plantas en Nueva Pompeya

El intendente municipal, señor Cantilo, concurrirá mañana a las 11 horas, al frigorífico Wilson, situado en Nueva Pompeya, respondiendo a una invitación que le hiciera el directorio de ese establecimiento.

Acompañarán al señor Cantilo en su visita sus secretarios y un núcleo de periodistas, quienes recorrerán las dependencias del establecimiento nombrado.

A las 12 horas, se servirá un almuerzo del cual participará el jefe de la comuna y su comitiva.

Por la tarde, a las 15 horas, el intendente municipal, concurrirá al local de la sociedad de fomento de Nueva Pompeya, donde se constituirá la comisión de señoras y señoritas protectora de árboles y plantas de la localidad.

Mr. J. A. Goudge

Llegó hoy procedente de Londres

M. J. A. Goudge, director-gerente del ferrocarril de Buenos Aires al Pacífico regresa después de una estada de varios años en Londres, a donde fué por asuntos relacionados con la empresa ferroviaria de la cual es gerente director.

M. Goudge, bien conocido, por cierto, en nuestros círculos ferroviarios y un amigo sincero de la Argentina a la cual está vinculado por iniciativas de trabajo y de vida social durante su actuación entre nosotros.

Mr. Goudge se muestra muy satisfecho de su regreso a Buenos Aires, trae algunos proyectos tendientes a extender las líneas férreas de la empresa, con la misma confianza en el éxito, que antes tuviera cuando en la Argentina comenzaban a ser impulsadas las comunicaciones ferroviarias con capitales ingleses y cuando el retraimiento de otros capitales hacía dudar a mucha gente de la importancia futura de las líneas férreas al interior lejano del país, a través de los entonces desiertos cordobeses, patagónicos y mendocinos.

Piensa el señor Goudge reanudar sus tareas inmediatamente al frente de la empresa y llevar adelante todos los propósitos que le animan.

Después de una estada de algún tiempo en Buenos Aires, el mencionado ferroviario regresará a la capital inglesa, de donde continuará dirigiendo los negocios del Buenos Aires al Pacífico.

Otra importante iniciativa que trae Mr. Goudge, según nos dijo el doctor Zavalía, presidente del directorio local de la empresa, es la forma de servir las locomotoras con petróleo, a fin de sustituir por este combustible el carbón de piedra que se trae de Cardif a tan alto costo.

Para llevar a cabo esta idea se proyectan explotaciones petrolíferas, para lo cual se solicitarán concesiones al gobierno de la nación.

Estima Mr. Goudge que existiendo, como lo existe, mineral en la república Argentina en vastas zonas, sería relativamente fácil y útil al país implantar nuevas explotaciones petrolíferas.

La Sociedad Cooperativa de la Capital

Las bases de la nueva asociación creada por iniciativa del intendente

Oportunamente en nuestras ediciones anteriores hemos adelantado las informaciones referentes a la importante y práctica iniciativa del intendente municipal, señor Cantilo, de fundar la primera de las cooperativas de consumo.

Este loable propósito del intendente, llamado a difundirse en una serie de cooperativas que llegaran hasta el rincón más apartado de los suburbios de la metrópoli ha merecido unánimemente la más entusiasta simpatía.

Consecuente con esos propósitos se reunió hoy en el despacho del intendente la comisión encargada de formular el proyecto de estatutos de la Sociedad Cooperativa de la Capital formada a iniciativa del mismo.

La comisión aprobó el proyecto de estatutos presentado sobre las bases generales proyectadas por el señor Cantilo, y que concuerdan con los principios aceptados por el congreso de la cooperación realizado en el año 1916.

La sociedad tendrá un capital inicial de 60.000 $, dividido en acciones de 12 $, las que podrán pagarse por cuotas mensuales de 1 $.

Las acciones serán nominales e indivisibles y ningún socio podrá tener más de 50 acciones, ni tendrá derecho a más de un voto, cualquiera sea el número de acciones que posea.

Las utilidades, retirado el 20 o/o con destino al fondo de reserva, y un interés al capital que no podrá exceder del [illegible] o/o anual, serán distribuídas en proporción a los consumos del socio.

La sociedad podrá hacer ventas solamente a sus socios y a otras sociedades cooperativas que practiquen los principios aceptados por el congreso de la cooperación.

Mañana a las 16 y 30 se reunirá en el mismo lugar la asamblea constitutiva de la sociedad.

MUEBLES FINOS

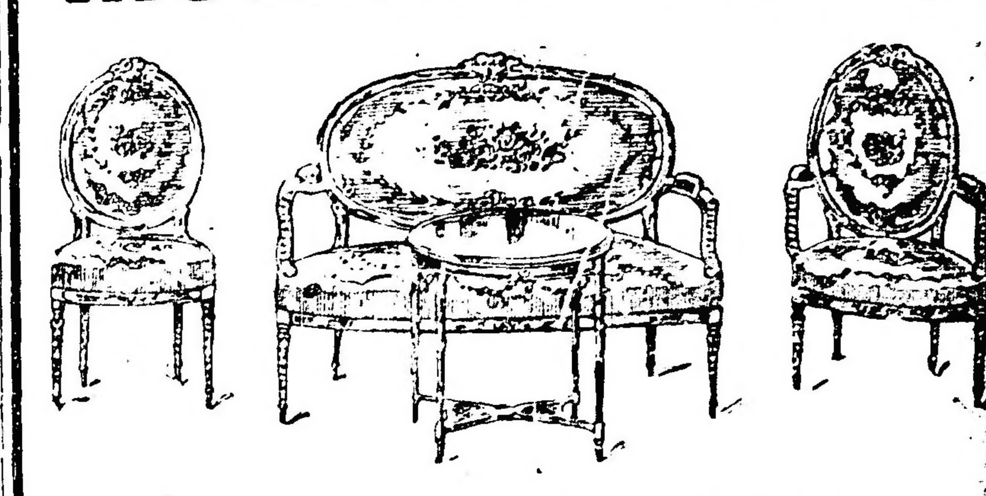

GRAN SURTIDO EN JUEGOS DE SALA, DORADOS EN ORO FINO Y TAPIZADOS CON RICO GENERO DE SEDA.

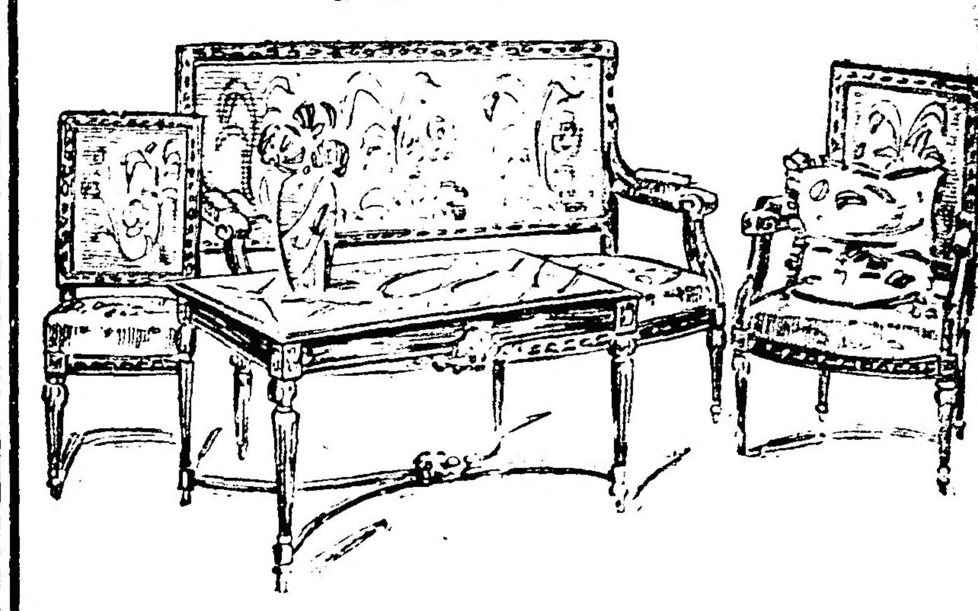

A. TORRE y Cía. - 760, CANGALLO, 776

Precios Excepcionales - Casa de confianza

Círculo Mercantil

Su constitución

Ha quedado definitivamente constituído en esta capital la sociedad cuyo nombre nos sirve de epígrafe. De ella forman parte distinguidas personalidades en el comercio la banca y la industria; era una necesidad hace tiempo sentida entre nosotros la constitución de este organismo **que viene a llenar un hueco y a unir poderosas fuerzas dispersas.**

Su importancia puede deducirse por los fines que la alientan y por las personas que encabezan este importante organismo que cuenta ya con numerosos adherentes:

Se propone el Círculo Mercantil.

1.o Facilitar el intercambio comercial poniendo al alcance de los socios los artículos de todos los países, lugar de producción, precios y demás datos encaminados a aquel objeto.

2.o Asesorar a los asociados en la inversión de capitales, así como en negocios comerciales, o bancarios de toda índole.

3.o Procurar la celebración de mercados, exposiciones, congresos, conferencias que tiendan a la expansión recíproca.

4.o Defensa mutua procurando se dicten leyes, decretos, disposiciones de carácter beneficioso, para la industria y el comercio así como a los asociados para defender sus intereses ante cualquier tribunal, corporación o entidad.

5.o Facilitar al desenvolvimiento comercial, gestionando cobros de cuentas facturas, recibos y créditos, aconsejando la marcha de la contabilidad y revisando en su caso las que fueren necesarias.

6.o Publicidad; propaganda de los productos de los asociados por medio de los órganos y sistemas más adecuados nacionales y extranjeros, como también por el boletín de la institución.

7.o Proporcionar a los asociados los servicios permanentes profesionales de contadores, abogados, médicos y otros.

8.o Recreos honestos para los asociados y sus familias, bibliotecas, instrucción comercial, excursiones, bailes, reuniones, conciertos y cuanto contribuya al esparcimiento espiritual, el cultivo de la inteligencia e higiene del cuerpo.

La comisión directiva ha quedado integrada con las siguientes personas:

Presidente, doctor Jerónimo Gómez Izquierdo, abogado de la embajada de España; vicepresidente, don Niceto Echenagucía, ex presidente del Laurak Bat; tesorero, don Jenaro Fernández, importador de tabacos; pro tesorero, don Antonio Frascino, del comercio; secretario, don Francisco Moreno, importador de cafés y tés; vocales: don Manuel Alcalde, arquitecto y presidente del Círculo de Aragón; don José Martín, presidente del Círculo Valenciano, don Santos Sáez, importador de tejidos; J. Ernesto Brassesco, estanciero; vocales suplentes: señores Alvaro Luis Larriera, consignatario; Antonio Buenaventura, importador; Ricardo Carrasco, despachante de aduanas.

Indultos de chauffeurs

El jefe de policía de la capital, doctor González, ha recibido la siguiente nota de la comisión pro presos de chauffeurs.

"Al señor jefe de policía de la capital.

Los que subscriben, que **constituían la comisión pro presos de la huelga del gremio de chauffeurs a V. S. respetuosamente exponen:**

Que creen de su deber manifestar a S. E. el señor presidente, por intermedio de V. S. y a V. S. mismo, la más profunda gratitud por la generosidad y el buen criterio que ha determinado a indultar, con ocasión del aniversario del 9 de julio, a los trabajadores que estaban presos y que ya por fortuna han vuelto al trabajo honrado, que es sostén propio y de los suyos.

José García Corral, Perfecto Marcotti, Manuel Rodríguez, José B. Heredia, José Jolías y Ricardo Calaza, que han sido los beneficiados por la prerrogativa presidencial, deben agradecer y nosotros por ellos y por todos los hacemos, la reintegración al seno de sus familias.

Dígnese el señor jefe de policía hacer llegar al señor presidente la expresión de nuestra gratitud, y por su parte recibir también la que esta comisión le debe por el tratamiento que ha recibido durante sus gestiones. — Santiago Domínguez, Bernardo Peirero, Jesús Frade."

Protéjase de las Inclemencias del Tiempo

Lluvias, fríos, humedades

Porque si esto no le traen males peores le proporcionan una vejez prematura y achacosa. ¡EVITELO! adquiriendo un

Poncho Shackleton

El mejor impermeable sin goma, con forro de vicuña de gran abrigo para invierno y desmontable con botones automáticos para verano resultando así muy liviano y cómodo.

Poncho SHACKLETON Model. Patent

Mangas adheridas interiormente a los bolsillos.

Exclusividad para la venta:

M. ALVAREZ

Bmé. MITRE esq. ESMERALDA

U. T. 2198, Av. Bs. Aires

ESPECIALIDAD EN PRENDAS DE CALIDAD PARA CAMPO

La casa envía muestras y catálogos al interior.

ASPIRINA FRANCESA
Rhodine
Cura sin cansar el Estomago
DOLORES DE CABEZA
GRIPPE - REUMA

Doy lecciones de Esgrima de Terreno a domicilio.
Prof. DEPORTE PRINGLES 115

Folletín de LA EPOCA (7)

POR ALBERTO M. CANDIOTI

Polonia

Algunos apuntes geográfico-estadísticos sobre su territorio histórico al comenzar la Gran Guerra de 1914.

Población y emigración

Número de polacos en América y especialmente en la R. Argentina

La inmigración polaca al Brasil comienza en el año 1870 a 1871, radicándose ésta en el estado de Paraná. En 1890 había ya 18.000 polacos.

De 1890 a 1891 llegaron procedentes del Reino de Polonia (Polonia Rusa) y de Lithuania casi 15.000 colonos. De 1895 a 1896 nuevamente es grande el movimiento emigratorio de Polonia a los Estados Unidos del Brasil, debido a las facilidades prometidas por el gobierno de la república, y al carácter gratuito del viaje.

De 1882 a 1895 se instalaron en el Estado de San Pablo 6.686 polacos de Posnania (Polonia alemana) y de la alta Silesia y 3.379 polacos y lithuanios de Rusia.

Las promesas hechas por el gobierno brasilero el año 1895, se mantuvieron hasta la primavera del año 1896, y atraídos por ellas, en los primeros meses de 1895 llegaron al Paraná 25.000 polacos y ruthenos de Galitzia y casi 5.000 a los otros estados del Brasil.

En 1908-09 llegaron al Brasil 2.207 polacos de Rusia y 1.426 de Austria.

En 1909 inmigraron al Estado de Paraná 2.550 personas de Galitzia, 1.153 de Alemania y 674 de Rusia, casi en su totalidad de nacionalidad polaca.

Población polaca y ruthena en el Brasil—

El doctor Caro dice que en el Brasil existen aproximadamente 25.000 polacos y 20.000 ruthenos de Austria, 20.000 polacos de Rusia y 15.000 polacos de Alemania; es decir, 60.000 polacos y 20.000 ruthenos. (1).

Según datos suministrados, recientemente por el Consulado General de Polonia en Buenos Aires, en el Brasil existen unos 125.000 polacos, 100.000 en los Estados de Paraná y Santa Catalina y 25.000 en el Estado de Río Grande.

Como ya lo he dicho, los polacos y ruthenos que emigran al Brasil son menos intelectuales que los que emigran a los EE. UU. de N. América; muchos de ellos son analfabetos, no tienen aspiraciones y poseen poco espíritu de economía; son, en cambio, perseverantes en el trabajo.

Estos emigrantes como muchos de las otras nacionalidades, no anhelan regresar a su tierra, pues con acierto lo dice el doctor Caro en su obra citada (2): "El recuerdo de los gendarmes, de los impuestos, del servicio militar, del frío y del hambre, en su país natal, impiden que piense en el regreso y hace desaparecer la nostalgia, la que sólo se conserva en las viejas generaciones".

Las colonias polacas del Brasil prosperan, porque los colonos trabajan con constancia; pero el clima excesivamente tropical es contrario a la naturaleza de los polacos, ruthenos y lithuanos, en cuyas tierras están acostumbrados a [illegible] inviernos de nieve perpetua.

Las colonias polacas en el Brasil son muy numerosas y se encuentran desparramadas en los Estados de Paraná, Santa Catalina y Río Grande do Sul. En los alrededores de Curitiba existen por lo menos 14 colonias polacas, y [illegible] en Prudentópolis una próspera colonia de ruthenos de Galitzia.

Los polacos en el Brasil poseen numerosas [illegible] con [illegible] venes, de [illegible] cinco [illegible] se encuentran en Curitiba.

Hay también unas [illegible] escuelas polacas particulares de primera y segunda enseñanza. En la Universidad de Paraná [illegible] varios profesores de nacionalidad polaca, principalmente en la Facultad de Medicina.

Emigración a la República Argentina

La prodigiosa prosperidad de la República Argentina, comparable con aquella que hizo grande a los Estados Unidos, hace afluir a sus costas caravanas de hombres, lo que en días anteriores a la horrible contienda europea, eran numerosas, era un [illegible] de hombres henchidos de fe y esperanza; cruzados tan valerosos y soñadores como aquellos que, con la cruz y con la espada, iban procurando el triunfo completo de una creencia y la liberación de un sepulcro; estos procuran también el triunfo de una religión, la redención de su albedrío, su regeneración física e intelectual, y por ella, por esa nueva religión que se puede llamar del trabajo y de la libertad, luchan con el mismo denuedo que aquellos de antaño, a trueque de conquistar y poder ofrecer a sus hijos, no un sepulcro, sí los templos de la Libertad, la Justicia, la Caridad y la Fortaleza.

Y así, esos hombres llegaban a los puertos argentinos amparados por la constitución amplia, sancionada por aquellos constituyentes del año 1853 que, según el doctor Carlos F. Gómez, la dictaron con la obsesión del desierto y del atraso político del país, influenciados por las ideas de Alberdi que había dicho "que gobernar es poblar". (1)

¡Cuánto ha cambiado desde aquel entonces la condición política, económica, social, la civilización, en la República Argentina! "A la hora actual — continúa el mismo autor — la población argentina debe aproximarse a 10 millones, el intercambio alcanzará pronto a la suma de 3.000 millones de francos por año; el capital invertido en la construcción de ferrocarriles es de mil doscientos millones de pesos oro; cultivamos más de 20.000.000 de hectáreas; el número de ciudadanos inscriptos en los registros electorales sobrepasa a la población total de la república en 1853; la producción nacional equivale a una población de 50 millones de habitantes, y la cultura política de la población se ha elevado tan prodigiosamente, que el ejemplo dado por la ciudad de Buenos Aires en los dos últimos actos electorales, la ponen al nivel de cualquiera de las más civilizadas y viejas ciudades de la tierra". (2)

Ese progreso y su porvenir, son la mejor propaganda para atraer a nuestro suelo los hombres del mundo.

Las estadísticas emigratorias de la república carecen de detalles, consignan únicamente el número total de emigrantes de cada país de origen, sin decir a qué nacionalidad pertenecen. Por esta razón resulta imposible conocer el número exacto de polacos y ruthenos, etc., que inmigran por año, originarios del territorio de Polonia; lo mismo ocurre con los que están ya radicados en el. Por esto sólo me limitaré a dar datos aproximados y deductivos de la estadística argentina y otros que he obtenido de trabajos de europeos, y principalmente de polacos.

Población polaca y ruthena en la República Argentina.—

En la República Argentina existen unos 20.000 polacos y ruthenos; la mayor parte reunidos en colonias, principalmente en la gobernación de Misiones, donde su número se calcula en 10.000; las colonias de Misiones son las de Apóstoles, Azara, Concepción, San José, Cerro Corá, Bompland y Corpus, en un hermoso lugar sobre el Paraná, y la colonia Candelaria, sobre el mismo magnífico río.

En las otras provincias hay las colonias del Río Cuarto en Córdoba; Reconquista, en Santa Fe, en las proximidades del Paraná, en Entre Ríos y en la provincia de Mendoza se hallan algunos polacos.

Las condiciones relativamente precarias de estos colonos, se deben ante todo, a su falta de constancia y de actividad, y luego a las querellas motivadas por su intransigente fanatismo.

Las colonias polacas de Misiones han progresado en estos últimos años, debido a la construcción de un ferrocarril que, pasando por ellas ha facilitado la comunicación con los centros urbanos, haciéndolas vivir.

Las colonias polacas de los Estados Unidos Brasileros de Santa Catalina, Paraná y Río Grande del Sud, limítrofes con el territorio argentino de Misiones, progresan relativamente más que las de la Argentina, debido únicamente a que los colonos de los Estados brasileros son más emprendedores, más constantes en una palabra, más trabajadores.

En 1880 algunas familias de colonos polacos del Brasil, quejosas de su precaria situación, cargaron sobre sus espaldas sus reducidas maletas y a pie, atravesando montes y ríos, llegaron al territorio argentino de Misiones donde el gobernador Lanús, los recogió con benevolencia. Comprendiendo luego, la utilidad de atraer a ese territorio el mayor número posible de colonos polacos y ruthenos, puso toda su actividad al servicio de la más feliz y pronta realización de su propósito.

En 1897 llegó a los puertos argentinos el primer contingente de alguna importancia de emigrantes polacos, los que fueron recibidos con verdadera sorpresa en el país, pues no se esperaba su llegada.

Suponen los mismos autores polacos, que la casa Mixler de Bremen haya iniciado la propaganda pro Argentina en Galitzia y Bukovina, por su propia cuenta, sin ninguna intervención del gobierno nacional argentino; otros suponen que esta casa ha obrado después de oír los consejos del gobernador Lanús.

Los polacos llegados a la Argentina el año indicado, fueron 1004 que los introdujeron sus carros, arados y armas de fuego. Un año más tarde, es decir en 1898, llegaron sólo 402 polacos. Estos fueron los fundadores de la Colonia Apóstoles de Misiones, la que contó con 1136 polacos, de los cuales 953 eran labradores. Estas colonias tuvieron por director al inteligente y estimado señor Biaostoki.

Después de vencer las mil dificultades naturales a toda obra que comienza, los colonos han logrado ver el triunfo de sus esfuerzos, los cultivos del maíz, frejoles negros, mandioca, patata dulce, tabaco, algodón, viñas, arroz, caña de azúcar y yerba mate, etc., les ha dado ganancias no despreciables.

"Después de 10 años — dice el doctor St. Kbukowski, que escribía hace 12 años (1) — los que habían llegado sin poseer un centavo, poseen ahora 20 caballos y 50 vacunos, sin contar los puercos ni las gallinas".

En 1902 [illegible] de enero a mayo llegaron a la república, 600 personas de Galitzia, en junio 547 y en julio 599.

(Continuará).

(1) Dr. Leopoldo Caro, ob. cit. pág. núm. 152.

(2) Dr. Leopoldo Caro, ob. cit. pág. núm. 230.

(1) Ciudadanía y nacionalidad. Buenos Aires, 1914, pág. 93.

(2) Dr. C. F. Gómez, ob. cit. pág. 94. El joven doctor Gustavo Jasiński, en carta dirigida desde Buenos Aires el [illegible] de octubre de 1910 y publicada por el periódico de Cracovia "Polski Pregląd", el 30 de noviembre de 1910, dice: "debo agregar que hay que alejar para siempre de la imaginación la idea de que el que llega aquí como emigrante, llega a un país salvaje, a que debe conquistar. No quiero citar ningún país, pero puedo asegurar que hoy un argentino de 20 años puede soportar todo paralelo con un europeo de su misma edad, y aun es posible que le sobrepase".

(1) "Kolonizacya polska w Argentynie", art. del periódico [illegible] 1906.

Universidad Popular de la Boca

Resultados de su enseñanza práctica

Obras producen algo útil para las industrias rurales del país

La Universidad Popular de la Boca, fecunda y auspiciosa iniciativa de un grupo selecto de hombres amantes de la enseñanza, ha dado ya y sigue dando frutos muy halagadores para los entusiastas propulsores y los intereses generales del país.

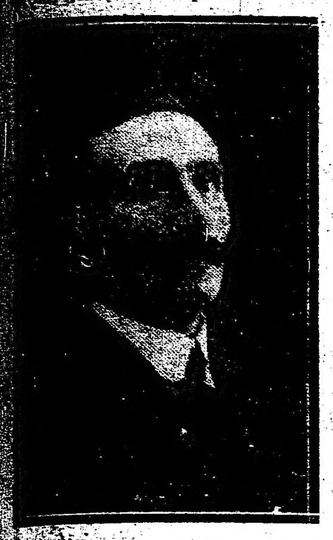

Francisco Ghio

Prueba de ello son los trabajos prácticos realizados por los señores Hugo J. Ceretti y Francisco Ghio, autor el primero de una obra sobre granja titulada "Pequeñas industrias domésticas y rurales", relacionada con la cría de aves, abejas y conejos, y el segundo creador de una incubadora que honra a la industria nacional, que hasta ahora ha prestado poco interés a los elementos necesarios para la explotación racional de nuestras industrias de la tierra.

Hugo J. Ceretti

La obra del señor Ceretti es un interesante trabajo presentado al primer concurso sobre avicultura celebrado en el año 1919 por la Sociedad Criadores de la provincia de Buenos Aires y premiado con el segundo premio. Esta labor es un plausible del señor Ceretti es un trabajo como bien dice el jurado en sus considerandos, sobre divulgación de las nociones fundamentales de las pequeñas industrias, que en sus muy interesantes capítulos se enumeran. Ha sido concebido con un noble espíritu nacional, escrito con corrección y precisión por lo general, y está presentado con una prolijidad y corrección gráficas que no puede dejarse de mencionar y que, indudablemente, habla en favor del noble esfuerzo de su autor.

El señor Francisco Ghio es creador de una práctica incubadora muy útil por sus nobles condiciones de construcción y economía para las explotaciones de un renglón muy lucrativo de las industrias de la granja.

Para completar su obra, el señor Ghio, se ocupa hoy en la creación de una criadora o madre artificial, que también será un plausible esfuerzo realizado en pro de la producción nacional. La incubadora la ha confeccionado su autor en tres tipos: chico, mediano y grande, según la extensión de la industria a que se quiera dedicar.

Estos dos alumnos de la Universidad Popular de la Boca, frecuentan el curso de industria de la Granja dictada por el agrónomo regional, ingeniero Arturo Pimentel, entusiasta propulsor de la enseñanza que tiene relación con las riquezas naturales de la república.

La benemérita institución de la Boca, presidida hoy por el abnegado partidario de la enseñanza práctica doctor Arturo Goyeneche, es hoy uno de los primeros centros de enseñanza efectiva que tiene el país por su numeroso alumnado que alcanza a la elevada cifra de 3500 inscriptos, en las diferentes materias que se dictan bajo sus auspicios.

Comisión Nacional pro monumento al Dr. Alem

Preparativos para la gran colecta

EL MANIFIESTO DIRIGIDO AL PUEBLO

Continúa reuniéndose diariamente en el local del comité de la capital, la comisión nacional pro monumento a Alem, ultimando los detalles referentes a la gran colecta a realizarse el día 26 de julio.

Publicamos a continuación el manifiesto dirigido al pueblo, y que ha sido repartido profusamente en todos los comités seccionales:

"Ha llegado el momento de dar la última y más concluyente prueba de los sentimientos que nos animan; no habría razón bastante a escusar la falta que representaría el seguir desoyendo la voz del más imperioso deber de gratitud: las exigencias de un bien entendido patriotismo están reclamando insistentemente y en forma ya impostergable, el homenaje que la justicia impone.

El inolvidable tribuno, el apóstol de la causa popular; el varón fuerte y sincero, que fué pensamiento, nervio y guía en las horas difíciles; el hombre superior, de abnegación no superada, que en aquellos días agitados fué porta-estandarte y llegó a ser lábaro de la gran cruzada, bien ganado tiene el bronce de las consagraciones definitivas.

Desde su alto pedestal, desde ese pedestal que la admiración de todos sabrá levantar en breve plazo, el Maestro habrá de presidir la reconstrucción de la democracia argentina.

El proyectado monumento debe convertirse sin tardanza en una realidad: a tal fin, comisiones de nuestro seno solicitarán el concurso de los hombres de buena voluntad, nacionales y extranjeros, el "Día Alem", nombre que en adelante llevará el 26 de julio, porque recuerda el más trascendental de los esfuerzos de su acción fecunda."

Presidente, doctor Martín M. Torino; vice 1.o, capitán de fragata Gerardo Valotta; vice 2.o, doctor Jorge A. Echayde; secretario general, escribano Pedro Carpy; secretarios, Luis A. Mela y Pedro A. Ballestero; tesorero, Alejandro Ocampo; protesorero, ingeniero Alfredo Demarchi; protesorero 2.o, capitán de fragata César Finochetto; vocales: José de Apellániz, doctor Faustino Alsina, doctor Rogelio Araya, doctor Isaías R. Amado, Luis Burgos, Pablo Barrere, Bernardo Boschetti, Francisco Boschetti, doctor Mariano G. Calvento, Adolfo Calvete, José A. Casarino, Juan Ceppi, José A. Chaves, José Conti, Doctor Prudencio M. Clariá, Nereo Crovetto, Manuel Durañona, Delfor del Valle, escribano Jacinto Fernández, doctor Vicente C. Gallo, coronel Manuel J. Guerrero, doctor Manuel Augusto Gondra, Jorge Goulú, coronel Doralio Hermosid, Hilario Ibarra, escribano Ramón Igarzábal, Pedro A. Larlús, teniente de navío Lauro Lagos, Remigio Lupo, doctor Víctor M. Molina, doctor Leopoldo Melo, mayor Orencio Mur, teniente coronel Nicolás Menéndez, Lorenzo Ponce de León, Juan A. Pellerano, doctor Herminio J. Quirós, ingeniero Florencio Romero, doctor Luis Ruffo, coronel Ricardo Pereyra Rozas, Sixto E. Rayneli, doctor Fernando Saguier, José A. Tagliabúe, Pío Zaldúa, José Luis Alvarez, Aquiles J. Bucich, doctor Juan B. Bottinelli, doctor Ernesto H. Celesia, Antonio Inchausti, José M. Macías, José Minuto, Francisco Maggio, doctor Juan F. Poggi, Emilio Rimoldi, Manuel Rocca, Santiago C. Rocca, Felipe Restano, doctor Rómulo B. Trucco, doctor José P. Tamborini, doctor Angel Vailati, doctor Carlos A. Durante, doctor Roberto M. Ortiz.

Aceptar el ofrecimiento hecho por el teatro Nacional, de una función a total beneficio de la suscripción, la que tendrá lugar en la tarde del sábado 31 del corriente, dándole las gracias.

—Aceptar también el ofrecimiento de un conocido autor teatral del 50 por ciento de sus derechos correspondientes a las noches en que se represente una pieza que próximamente se estrenará en el teatro Marconi.

—Designar comisiones especiales para que el día 26 visiten los bancos, compañías de seguros y algunas casas de comercio y consignación.

—Hacerse representar en los festivales que el día 26 tendrán lugar en varios teatros de esta capital, a beneficio del proyectado monumento.

Circunscripción 15a. — Centro Aristóbulo del Valle.—

En la reunión celebrada anoche, en el Centro Aristóbulo del Valle, calle Camargo esquina Malabia, para tratar sobre la mejor forma de asegurar los trabajos tendientes a obtener un completo éxito en la colecta que pro monumento Leandro N. Alem, se efectuará el próximo día 26, se acordó designar una comisión que tendrá a su cargo aquellos trabajos, la que fué integrada del modo siguiente:

Presidente, Francisco Cortesano; secretarios: Carlos M. Perone, Claudio Pérez Aguirre, Esperanza Herrera, Juan S. Curtade; tesorero, Toribio Gutiérrez Corvalán.

Dicha comisión que volverá a reunirse esta noche, preparará los trabajos concernientes a obtener el concurso de todos los vecinos del circuito 135, para el mejor éxito de la honrosa misión que se le ha confiado.

Al propio tiempo gestionará de los empresarios de biógrafos, que el día señalado para la colecta, cedan un tanto por ciento de sus entradas, a favor de la misma.

Circunscripción 13—

"Homenaje a la revolución de julio"

Este comité adhiriéndose al homenaje que el día 26 de julio aniversario de la revolución, se rendirá a los caídos en la misma y en mausoleo de la Recoleta, ha designado para que hagan guardia de honor a las siguientes personas: diputado nacional doctor Antonio Barrera Nicholson, doctor Juan F. Posgi, doctor Carlos Pradere, doctor Adrián Fernández Castro, señor Angel S. Mieli, doctor Víctor María Torres, señor Juan Baldesari (hijo), señor Fernando Dubois, señor Félix Rolando, señor Benedicto Bastianes, señor Juan Figarol (hijo) y señor Martín Tejerina.

La llegada del vapor "Avon"

Vinieron en él numerosos pasajeros

Llegaron Mr. A. Mac Kerraont, gerente del Banco Anglo Sud Americano — La compañía lírica francesa del Colón — El jefe del servicio sanitario de la División de ganadería argentina, que viene de Río de Janeiro — De este último puerto los profesores universitarios de Córdoba, doctores Telasco Castellanos y Romagosa.

La llegada del "Avon" congregó esta mañana en el desembarcadero de la dársena Norte a numeroso público atraído por el anuncio de que en dicho paquete, venía el ex primer ministro de Francia, M. Viviani.

Desde muy temprano la dársena se vió concurridísima, a pesar del frío intenso que reinaba.

No obstante haberse informado que el mencionado barco arribaría a las 8 éste entró a las 10 y 30.

Los Bancos Anglo Americano y Británico del Sud—

Del "Avon" desembarcó esta mañana Mr. A. Mac Kerront, gerente del Banco Anglo Sud Americano de Buenos Aires.

Este caballero, hábil y experto banquero a pesar de su juventud, ha estado en Londres siguiendo de cerca e inspirando una importante negociación tendiente a dar al Banco que él dirige en la Argentina un gran impulso.

Una de las cuestiones ya terminadas dentro de este orden de ideas, se refiere a los negocios colectivos del Banco Anglo Sud Americano con el Británico de la América del Sud.

Según el convenio realizado, el primero toma del segundo el 98 o o de sus acciones, de manera que vendría a refundirse el Británico del Sud en el Anglo Sud Americano, pero ambas instituciones seguirán actuando autonómicamente bajo un directorio común establecido en Londres.

Mr. Kerront, piensa que el negociado en cuestión será de eficientísimos resultados para la marcha futura de los dos bancos.

Por medio del Británico del Sud hemos conseguido, dice el mencionado banquero, extender nuestro radio de acción a toda Sud América.

Declara Mr. Kerront que en toda Europa existe el mayor interés por la República Argentina, y con respecto a Inglaterra, esta nación se preocupa por todos los medios de ampliar los vínculos comerciales y políticos con nuestro país.

Dentro de este concepto opina Mr. Kerront, que una vez que la Gran Bretaña haya recuperado su centro de acción económica directriz en el mundo, la República Argentina será principalmente favorecida con la afluencia de capitales.

El señor Clymont Muller—

Con el propósito de pasar una breve temporada en su país natal ha llegado hoy procedente de Río de Janeiro el señor Clymont Muller, director gerente de la Compañía Leopoldina de ferrocarriles brasileños.

Mr. Muller ha contraído enlace hace pocos días con una joven de Río Grande del Sud y la empresa que dirige es la más importante de su género en el Brasil.

Los doctores Castellanos y Romagosa

A bordo del "Avon" han regresado de Río de Janeiro los distinguidos universitarios cordobeses, doctores Telasco Castellanos y Romagosa. Ambos fueron en jira de estudios por las asignaturas que dictan en la facultad de derecho y ciencias sociales el primero y el segundo en la de medicina de Córdoba.

El doctor Castellanos, catedrático de legislación, ha observado la organización obrera de legislación del Brasil. Declara el doctor Castellanos que el Brasil no ofrece ninguna novedad al respecto. Cree que están muy descuidadas estas cuestiones en el vecino país y que las clases obreras carecen de cohesión y de espíritu de organización solidaria. Manifiesta que sólo en San Paulo existe un instituto oficial encargado de recoger observaciones y datos estadísticos para estudios de comparación tomados especialmente de nuestro país.

Agrega el doctor Castellanos que hay muchos gremios obreros que trabajan de 12 a 14 horas diarias con jornales exiguos y que la misma ley del descanso dominical se aplica con negligencia.

Reconoce nuestro informante que existe de parte de los poderes públicos una gran preocupación por levantar la condición social y económica de las clases trabajadoras.

La exposición ganadera de Río.—

A bordo del "Avon" regresó de Río de Janeiro el doctor R. Bidart, jefe del servicio sanitario de la división de ganadería argentina que fué a aquella capital como delegado del ministerio de agricultura, a la vez para desempeñar las funciones de jurado, designado por las autoridades de la exposición fluminense.

El doctor Bidart manifiesta que el torneo ganadero del Brasil últimamente realizado ha sido de excepcional importancia, por la calidad, como por la cantidad de los productos expuestos. Agrega nuestro informante, que la ganadería toma desarrollo en el Brasil de una manera notable, constituyendo ya en la actualidad una gran fuente de recursos para esa nación.

La compañía lírica francesa del Colón.—

Desembarcó hoy del "Avon", procedente del Havre, puerto donde se embarcó la compañía lírica francesa que actuará en el teatro Colón de esta capital. Forman parte de dicha compañía los primeros actores: Mlle. Bertheu (soprano), M. Fraikin (tenor), Mr. Demaray (barítono), y Lelan (bajo).

Estos elementos debutarán en breve, debiendo representar las siguientes obras: "Thais", "Manón", "Faust", "Romeo y Julieta", "Louise", "Damnation de Faust", "Lakmé", etc.

Como director concertador de orquesta viene el señor Fernando Masson.

El doctor Enrique Gil—

Hemos tenido oportunidad de conversar a bordo del Avon con el doctor Enrique Gil, abogado argentino que reside en los Estados Unidos de Norte América.

El doctor Gil nos ha manifestado entre otras interesantes cuestiones relacionadas con las relaciones diplomáticas y comerciales argentino-americanas, que están ambas en un pie inmejorable, siendo nuestra representación diplomática y consular la que goza de mayor prestigio entre la de todos los países sudamericanos en Norte América.

El doctor Le Bretón, agrega el doctor Gil, ha sabido captarse las simpatías de todo el mundo, siendo muy popular en los círculos comerciales, bancarios y diplomáticos. Además sus opiniones son muy bien recibidas y escuchadas.

Terminó el doctor Gil en nuestra breve entrevista manifestándonos que la posición económica actual de los Estados Unidos es muy próspera. Respecto de la producción industrial, agrega el informante que, la gran nación del Norte no es un país de exportación, necesitando como necesita de todas sus materias primas elaborables para su consumo interno.

Los embarques de productos nacionales durante la semana

Cereales, lanas y carnes congeladas

Cifras comparativas

Los embarques de productos nacionales realizados durante la semana tuvieron, en los diversos renglones, el siguiente desarrollo:

Trigo: 108.959 toneladas; maíz, 45.409; lino, 8.275; avena, 9.914.

Comparados estos embarques con los efectuados en igual período de la semana anterior, las cifras que se desprenden son las siguientes:

	Actual	Anterior
Trigo	108.959	141.191
Maíz	45.409	58.065
Lino	8.275	12.389
Avena	9.914	4.551

Durante lo que va del año en curso, hasta la fecha, salieron para el exterior estas cantidades de cereales:

Trigo, 4.648.258 toneladas; maíz, 2.082.273; lino, 608.397, avena, 232.831.

Relacionando estas exportaciones con los embarques efectuados en igual período del año anterior, las cifras que se registran son las siguientes:

	1920	1919
Trigo	4.648.258	1.103.444
Maíz	2.082.273	986.796
Lino	608.397	720.112
Avena	232.831	111.194

Referente a las salidas de lanas operadas en la presente semana, se anotó el embarque de 85 fardos, salidos por el puerto de la capital y consignados a diversos puertos extranjeros. En la semana anterior los embarques anotados sumaron 8.610 fardos.

Desde el comienzo de la cosecha de lanas hasta la fecha, los embarques registrados arrojan la cifra de 269.357 fardos.

Por lo que respecta a embarque de carnes congeladas, en la presente semana salieron del país 85.205 congelados de vacuno, 14.109 enfriados; 89.648 reses congeladas de carnero y 2.627 de lechero.

Alumbrado público

Instalación de nuevos servicios

La dirección general de alumbrado, ha procedido a la colocación de lámparas eléctricas provisionales, de 200 bujías, tipo 12 watt, en las siguientes calles

Olazábal entre Avalos y Bauness; Olazábal entre Bucarelli y Bauness; Hernandarias entre Australia y Alvarado; Hernandarias entre Coronel Salvadores y Alvarado; Jorge Newbery entre Zapata y Cabildo; Cavena esquina San Eduardo; Alberti entre Constitución y Pavón; Alberti entre Garay y Pavón; Pavón entre Pichincha y Matheu; Altolaguirre entre Mendoza y Olazábal; Bauness entre Monroe y Blanco Encalada; Juramento entre Bauness y Bucarelli; Andonaegui entre Mendoza y Juramento; Céspedes entre Conesa y Zapiola; Céspedes esquina Zapiola; Céspedes entre Freyre y Zapiola; Céspedes esquina Freyre; Céspedes entre Freyre y Conde; Céspedes esquina Conde; Conde entre Zavala y Céspedes; Conde entre Palpa y Céspedes; Conde esquina Palpa; Palpa entre Conde y Freyre; Palpa esquina Freyre; Palpa entre Zapiola y Freyre; Palpa esquina Zapiola; Zapiola entre Palpa y Céspedes; Freyre entre Palpa y Céspedes; Conde entre Palpa y Teodoro García; Pueyrredón entre Rivadavia y Bartolomé Mitre (provisión de lámparas); Conesa entre Olazábal y Arredondo; Murillo esquina Malabia. Murillo entre Malabia y Acevedo; Campichuelo entre Rivadavia y Yerbal; Dolores entre Juan B. Alberdi y Convención; Arriola esquina Zavaleta; Quesada entre Cabildo y Obligado; Quesada esquina Obligado.

Academia Americana de la Historia

El consejo directivo de la Academia realizará una asamblea el 24 del corriente, a las 17, en el local Reconquista 567, en homenaje a las naciones americanas que celebran sus festividades patrias en este mes.

Notas extranjeras

Trabajos del consejo e la Liga de as Naciones

El 10 de enero de 1920, al comenzar a estar en vigor el tratado de Versalles, principio su existencia la liga de las naciones, desde aquella fecha el consejo de la liga ha celebrado cuatro reuniones, en breve celebrará la quinta.

A continuación se da un resumen del trabajo realizado en estas reuniones:

1) El consejo ha nombrado una comisión para que cuente los límites del Valle de Sarr. La comisión está trabajando ahora.

2) Ha nombrado la condición de gobierno de Danzig. Esta comisión está en Danzig y ha presidido ya su primera sesión.

3) Ha nombrado a Sir Reginald Tower, alto comisionado de la ciudad libre de Danzig, y ha aprobado los planes de esta última para las elecciones de la asamblea constituyente de aquella ciudad.

4) El consejo ha fundado un comité compuesto de diez eminentes juristas internacionales, entre ellos Mr. Elihu Root, lord Hillmore, M. Fromageot, doctor Ider y otros, para que preparen los planes para la constitución de un tribunal de justicia internacional. Este tribunal oirá y determinará cualquier disputa de carácter internacional que se le sea sometida, y dará su opinión consultiva sobre cualquier cuestión que le sea encomendada por el consejo o por la asamblea.

5) Por indicaciones del consejo, se ha celebrado últimamente en Londres una conferencia de salud internacional. Esta ha presentado planes para una organización de salud permanente, dependiente de la liga; y está preparando ahora medidas para combatir la erupción de tifus y otras enfermedades en Polonia y en el Este de Europa en general. El consejo está en comunicación directa con las sociedades de la Cruz Roja.

6) El consejo ha invitado a la comisión de tránsito, que se halla ahora reunida en París, a que le presente proposiciones para el establecimiento de un cuerpo permanente que lleve a efecto las tareas encomendadas a la liga consistentes en asegurar y mantener la libertad de comunicación y tránsito para los miembros de la liga.

7) El consejo ha nombrado una comisión para que investigue las condiciones presentes en Rusia.

8) Ha convocado una conferencia que se reunirá en Bruselas en Mayo, para discutir la presente y grave situación financiera internacional.

9) El consejo ha decidido hacer todo lo que sea posible para arreglar el que sean repatriados inmediatamente todos aquellos prisioneros de guerra que existen aun en Rusia y Siberia. Dr. Nansen ha aceptado la invitación del consejo para obtener en nombre del mismo en este asunto, y realizar las negociaciones necesarias.

10) Ha acordado, proponer a algún miembro de la liga la aceptación de un mandato para la República de Armenia, con sujeción a que el consejo supremo haga provisiones financieras y militares temporalmente. Ha acordado pedir a los miembros de la liga, cuando se celebró la asamblea en el otoño, que den una garantía financiera colectiva, para superar las dificultades de los primeros años de existencia de una Armenia independiente. Si no se hallare ningún estado que quiera aceptar el mandato, el consejo tratará de hallar otros medios de arreglar la cuestión.

11) El consejo de la liga ha aceptado la obligación de garantizar los derechos de las minorías en Polonia.

Unión Cívica Radical

COMITE DE LA CAPITAL

La reunión de ayer

El comité de la capital celebró sesión bajo la presidencia del doctor José P. Tamborini y con asistencia de 22 delegados, resolviendo autorizar a la mesa directiva para que tome las medidas necesarias a fin de conmemorar el 30 aniversario de la revolución del 90. Por unanimidad se resolvió, después de un agitado debate, que en las elecciones internas los inscriptos en los libros de comités de sección que no hayan firmado en el mismo no podrán votar, siguiendo así la práctica establecida.

Defensa Agrícola

SECCIONAL SANTA FE

La seccional de la capital de Santa Fe nos informa referente a la destrucción de las siguientes plagas efectuada durante la última semana:

Hormiga en 6 departamentos en 6 viviendas. Vizcacha en 2 departamentos 262 viviendas. Cuscuta en 2 departamentos 31 hectáreas; hecho cesto en 1 departamento 827 kilos quemados; Plantas y arboles frutales curados 155; Desratizáronse varias chacras; Isoca en larvas, en 8 hectáreas.

Ha informado a la superioridad respecto a lo siguiente:

Estado general sembrados de invierno, no sufrieron daños considerables por heladas debido humedad almacenada tierra. Estado forrajes frutales y hortalizas afectados hela-

Eficin, en el primer aniversario de su muerte. Será un homenaje justiciero a una de las más destacadas figuras de la literatura argentina.

Este acto se llevará a cabo mañana, a las 15 horas. Se colocará un retrato de la extinta en la sala de lectura de la biblioteca. La presidenta del Consejo Nacional de Mujeres, señora Julia Moreno de Moreno, leerá el trabajo "Perdón y viva la patria", por Ada M. Elflein. La señora Carmen S. de Pando finí, vocal de la comisión directiva de la biblioteca, dará una conferencia sobre la obra literaria de la extinta.

Conferencia entre el ministro de agricultura y el intendente municipal

Invitado por el señor ministro de agricultura, el intendente municipal, señor Cantilo, concurrió esta tarde a la casa de gobierno donde celebró una larga conferencia con dicho funcionario, relacionada con asuntos que atañen a ambas reparticiones.

Comisión superior de teatros

La reunión de hoy

Hoy se reunió la totalidad de los miembros que compone la comisión superior de teatros, la que fué presidida por el intendente municipal.

Se dió cuenta de la clausura impuesta al teatro Mayo y se siguió tratando varios expedientes en trámites.

Artículos a precios económicos

Venta de calzado

En el local de la administración de limpieza, calle Santa Fe 1643, se ha instalado una venta de calzado de hombre desde $ 8 a 15.80. Señora, de $ 5 a 15. Niño, de $ 3.70 a 9.50. Niña, de $ 5 a 9.50. Criatura, de $ 0.60 a 5.50.

Notas policiales

UN INCIDENTE

Obrero herido de un balazo

Esta mañana, a las 9, Pedro Sauro tuvo un incidente con una persona que dice no conocer.

A raíz de la discusión, el desconocido le hizo varios disparos de revólver, hiriéndolo en la ingle derecha.

El hecho ocurrió en la Avenida Este y Estados Unidos. Intervinieron agentes de la comisaría 22., haciendo trasladar al herido al hospital Rawson. La víctima es turco, de 21 años de edad y trabajaba en el puerto como jornalero.

TIROTEO EN LA VIA PUBLICA

Anoche a las 23 30, se produjo un tiroteo entre cinco individuos que se hallaban en la esquina de Treilles y Dungones.

Al oír los disparos, acudió al lugar del hecho el agente de la comisaría 23a. Leopoldo Lezcano, a quien los que promovieron el desórden agredieron a balazos, sin lograr herirlo. A los toques de auxilio acudió el agente de la 23.a, Francisco Mendoza, contra quien también hicieron disparos. Los representantes de la autoridad contestaron en la misma forma.

Ninguno de los individuos fué detenido.

SUBSTRACCION DE CORRESPONDENCIA

Detención del autor

En la comisaría 27.a se encuentra detenido Antonio Firpo, quien fué sorprendido en momentos que substraía correspondencia del buzón que existe en la esquina de Loreto y Cabildo.

El detenido se encuentra a disposición del juez federal doctor Jantus.

Universidad del Litoral

Facultad de ciencias matemáticas, físico-químicas y naturales aplicadas a la industria

Plan de estudios, orientaciones y fundamentos

(Continuación de nuestra 2.a edición de ayer)

Enseñanza técnica superior—

Ingeniería civil — Se dará en tres años de estudios y trabajos prácticos. Su objeto será preparar ingenieros civiles o personas aptas para proyectar y dirigir toda clase de construcciones civiles e industriales, públicas o privadas. Condiciones de ingreso: Haber aprobado todas las asignaturas y ejecutado todos los trabajos del tercer ciclo preparatorio. Prueba final: Para obtener diploma de ingeniero civil se requiere, además de la aprobación de los tres años de estudios de este ciclo, ejecutar a satisfacción de la Facultad un proyecto sobre tema fijado por la misma.

Cursos de especialización—

Además de los estudios cíclicos expuestos en los párrafos anteriores, se dictarán cursos libres o regulares de especialización tendientes al perfeccionamiento de los conocimientos ya adquiridos en los cursos regulares o al desarrollo de nuevas teorías y de nuevas aplicaciones prácticas a la mejor solución de problemas industriales, del país y de la región.

Estos cursos serán dictados de acuerdo con la reglamentación que al efecto establezca la Facultad.

Art. 3.o — La enseñanza en los cinco ciclos a que se refiere el artículo 2.o se impartirá de acuerdo con el siguiente

Plan de estudios—

Escuela Industria Anexa — Primer ciclo. — Artes y oficios. —Preparatorio para el segundo ciclo. — Tres años de estudios y talleres — Primer año. — Aritmética práctica. Sistema métrico decimal, horas semanales. Artes y oficios, 4; técnicos 4. Elementos de geometría (conocimiento de figuras y cuerpo, cálculo de superficies, volúmenes y pesos) 6 horas, técnicos 6. Ciencias naturales (conocimientos generales de botánica, zoología, mineralogía, geología y estudios aplicados a la flora, fauna y gea argentinas), 3. Nociones generales de física y química (fenómenos físicos y químicos), 3 y 3. Idioma nacional (estudio práctico de la gramática, lectura, composición, vocabulario, empleo del diccionario), 3 y 3. Historia y geografía argentina 3 y 3. Idiomas extranjeros, francés, inglés o italiano (aptitud para leer escribir y hablar), 6 y 3. Caligrafía (Letra inglesa, redonda y comercial utilizando para los ejercicios la nomenclatura de las herramientas, máquinas, etc., de los talleres), 1 y 3. Trabajo manual y su tecnología, 10 y 10. Total horas, 36.

Segundo año. Matemáticas: Nociones de álgebra y geometría plana y del espacio, 6 y 5; ciencias naturales, (nociones de anatomía y fisiología humanas), 1 y 1; física y química, estudio experimental de fenómenos físicos y químicos), 3 y 3; idioma nacional, estudio razonado de la gramática, análisis, lecturas y composiciones, empleo del diccionario, 3 y 3; historia y geografía, breve reseña de historia y geografía universal, 2 y 2; idiomas extranjeros, francés, inglés o italiano, 3.o curso: lecturas y traducciones de libros, manuales y revistas técnicas al idioma nacional, 6 y 3; dibujo a mano libre, especialmente croquis acotados de instrumentos, modelos de piezas a ejecutar, 3 y 3; dibujo industrial, 6 y 6; instrucción moral y cívica, deberes del ciudadano con la familia, sociedad y con la patria. Derechos de todo ciudadano. Organización constitucional de la república, etc., 1 y 1; trabajo manual y su tecnología (variable según el oficio, 12 y 10; total horas, 30 y 36.

Tercer año — Matemáticas: Algebra, geometría del espacio y trigonometría plana. (Resolución de triángulos rectángulos, 6 horas semanales. Ciencias naturales: Nociones de higiene individual, colectiva y especialmente de los talleres del trabajo. Primeros auxilios (especialmente para los accidentes del trabajo). Alcoholismo y tabaquismo, consecuencias, etc., 2 horas semanales. Física, 1er. curso: Nociones de mecánica, gravedad, óptica y acústica (trabajos prácticos), 3 horas semanales. Química general: Trabajos prácticos de laboratorio 3 horas semanales. Mecánica: Nociones de cinemática y estática 3 horas semanales. Idioma nacional: Lecturas artísticas y técnicas, vocabulario técnico; redacción de informes sobre las herramientas, máquinas, trabajos de los talleres y fábricas, 2 horas semanales; nociones de contabilidad, 2 horas semanales. Idiomas extranjeros. Francés, inglés o italiano: Lecturas y traducciones escritas de libros, revistas y manuales técnicos al idioma nacional, formación de vocabularios técnicos; empleo del diccionario, 3 horas semanales. Dibujo industrial: Croquis acotados tomados del natural de máquinas, instrumentos, etc., y representación por proyecciones y secciones, lavados, 6 horas semanales. Trabajo manual y su tecnología. Variable según los oficios, 18 y 10; total 30 y 75.

(Continuará).

Pailebot "Carmen de Patagones"

Mañana tendrá lugar la ceremonia del bautismo del pailebot "Carmen de Patagones", y si el estado de la marea lo permite será también botado al agua en el canal de San Fernando.

Este pailebot ha sido construído por la S. A. de Astilleros Escandinavo-Argentino, sección astillero Tigre. Esta ceremonia se realizará a las 14.

$ 6.50

SOMBREROS de fieltros de gran moda negros y gris obscuro. Los enviamos con caja, instrucciones y broches a cualquier punto del interior. Flete pago, entregable gratis. Pedidos y giros al frente.

JULIO C. ROSSI
CORRIENTES 2164 — Bs. As.

Villavicencio

de las sierras de Villavicencio (Mendoza)

"VILLAVICENCIO", es el nombre que usted debe tener presente al pedir agua mineral natural

SUS CUALIDADES SON NATURALES

Radioactiva - alcalina - lítica - antiúrica y estomacal

Escritorio y Depósito

467 - San Martín - 471 — Buenos Aires

UNION TELEFONICA 6965 (Avenida)

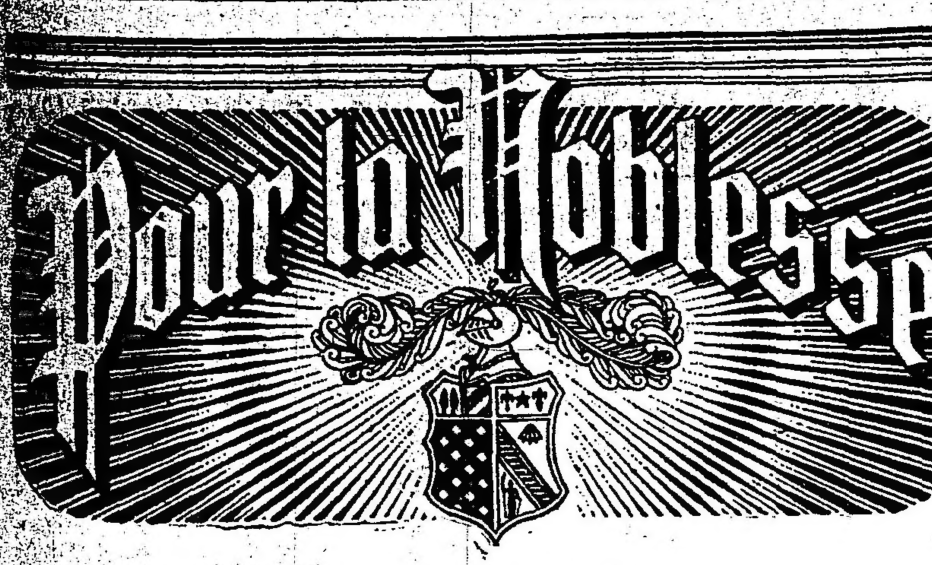

CIGARRILLOS DE 30 y 40 Cts

Bellas-Artes

FERNANDO LAROCHE

Raras veces es dado en Buenos Aires, apreciar en su conjunto, la obra de un artista extranjero, sobre todo de un artista francés. Estos salen poco de su propia casa y sólo se dejan ver, de cuando en cuando, de manera incompleta y fragmentaria, como que todo depende de la simple combinación industrial de algún "marchand" poco escrupuloso. Por eso la exposición que Fernando Laroche tiene abierta actualmente en lo de Witcomb, es tal vez la única que hemos visto, desde la de Charles Bottet, "el pintor del mar". Pero Fernando Laroche, cuyo temperamento cordialmente expansivo, se traduce de inmediato en prodigalidad de pintura, ha hecho más: ha "pintado" Buenos Aires, descubriendo una alegría de color insospechable, en aquellos vagos rincones del puerto donde sólo saben perderse, discretos y solitarios, los más silenciosos artistas nuestros, irreductibles enemigos del creciente "camouflage" neoyorquino.

La del mano azul

No por este aserto—que implica una lucecita de oriente en el crepúsculo occidental—es Larroche un pintor rezagado, al margen de la vida de hoy; bien por el contrario, debemos contarle en el reducido grupo de los modernos, que con el grande Anglada, a la cabeza, tienen sobre todo principio, la religión; más aún: la devoción de la luz. Es ella, la maravillosa deidad rubia de los hindúes, aquella que vivifica toda cosa:

"...Animée
et inanimée,
depuis le minime grain de sable,
jusqu'an prodigieux Soleil!...
—Akasa, lumière,
pondre et cendre des esprits..."

Laroche es un verdadero luminista oriental. su pintura tiene la opulencia de los tpices persas, el encanto aporcelanado de la japonería, la filigrana de los arabescos muslímicos. La obscuridad no existe para él, y la misma noche eminente, es sólo un pretexto para espolvorear de estrellas el manto azul de la tarde fugitiva.

Buenos Aires — En el Riachuelo

Como se comprende, la alegría, la revelación, el éxtasis, que habrá tenido el artista, al ver surgir—rosa y lirio sobre el vaso de Murano de las lagunas —a Venecia, "la ciudad del canto", la ciudad que "outshines our fairg land...", como dijo Childe Harold. Laroche ha nacido para pintar Venecia; en ella está su ciudadanía espiritual. Después de Türner y pasando por alto al viejo Ziem, que la hizo de calcomanía, pocos han penetrado mejor que Laroche el fragante misterio, la divina desnudez de la ciudad anadiomena, "siete veces mujer". Laroche la ha visto así, como reina, como anadiomena, en un apasionamiento que llega a la voluptuosidad: ya irguiéndose altiva sobre el rosado esplendor de sus mármoles patricios, ya declinada muellemente en la seda impalpable de sus brumas coloreadas, como exhausta de haber vivido tanto para el amor y el sueño...

Venecia — La Salute y los palos azules

En una de las telas de Laroche, titulada "Nieblas de la mañana", se concentra particularmente el aspecto triunfal de Venecia. Los que hemos tenido la suerte de vivirla, la reconocemos íntima en esta obra luminosa, ques es, sin duda, la expresión más completa del artista.

Permítasenos recordar ante ella, una escena de ayer, cuando el verso de nuestra juventud florecía, bajo los laureles del Zattere. Es la misma hora matutina en que la sirena canta su despertar prodigioso:

La iglesia del Palladio se vuelve bizantina,
al recoger el oro que desparrama el día,
y en las aguas vivientes dulcemente camina
la presencia del ritmo que anuncia la armonía
El paisaje reposa como un baño templado,
con su seda, se tejen los pensamientos; claros
como un coro de vírgenes en un bosque sagrado,
o como una teoría de ruiseñores. Raros
y buenos los motivos en el amanecer...
—Reina Venecia el triunfo de sus cabellos finos
en una delicada actitud de mujer.
Los cielos le sonríen, y entre sus pies divinos,
como un pájaro herido cansado de volar:
bate sus alas verdes, el corazón del Mar!...

Laroche ha visto y ha pintado muchas cosas bellas, al salir de Venecia. Es, como decíamos, un hombre que sabe ver. Así, Francia le abrió sus parques encantados. España sus castillos ilusorios, América la inquietud cosmopolita de sus puertos; pero Venecia le espera todavía: ella le puso en el dedo, como dice Regnier, el anillo ducal que esclaviza a sus elegidos.

F. F. de A.

ECOS PARLAMENTARIOS

SESION EN DIPUTADOS

Sigue discutiéndose la ley de acefalía

Hablan los señores Anastasi y Rodríguez (C. J.)

Este último para rectificar y sostener su tesis

La cámara de diputados reanudó ayer el debate relativo a la ley de acefalía. Presidía el señor Goyeneche.

Como desde el primer día en que ese debate se inició asistían todos los señores ministros.

El señor **Anastasi** a quien fué concedida la palabra en primer término, se refirió al discurso pronunciado en la sesión anterior por el señor Bravo, quien creía desdeñoso e inútil todo el bagaje de la documentación constitucional y doctrinaria que sirviera para argumentar y sostener su tesis a los oradores anteriores. Tampoco el legislador socialista se había librado de la influencia de los antecedentes y los ha acumulado todos en el diario de sesiones.

Después de esa degollación de los santos inocentes vuelve tranquilo al artículo 75 de la constitución, con su letra clara, nítida y terminante. Cuando la ley es clara la glosa ofrece peligros. Los escolásticos fracasaron porque olvidaron los hechos, porque de deducción en deducción, de indiferencia en indiferencia, olvidaron la realidad y nosotros en este debate no podemos olvidar nuestra realidad argentina.

Concordancia con la alta política del presidente Yrigoyen—

Y agrega:

Pero antes, señor presidente—y ya que ocupa su banca el señor ministro de relaciones exteriores, cuya hermosa exposición oí con placer en la sesión de ayer, confirmándome el juicio que tenía formado de él desde que lo conocí en la facultad de derecho y supo hacernos ameno el árido curso de derecho procesal—antes debo hacer una observación que alcanzará amablemente a algunos señores diputados que han tomado parte en el debate: no hagamos actual el debate. Y este reproche alcanza también al señor ministro de relaciones exteriores cuando analizando el discurso del señor diputado Molina se refería a una posible perpetuación en sus funciones del presidente actual.

Señor presidente: los noventa y nueve diputados radicales que están en esta cámara no tienen tan menguado pensamiento respecto del presidente de la república: lo saben consagrado desde su juventud al culto de los ideales más nobles, a la lucha tenaz y honrada por las instituciones. ¿Y cómo se ha de pensar señor presidente, ni por un momento siquiera, en descender a ese presidente colocado en la primera magistratura de la república y colocado más arriba que todos en el corazón de sus conciudadanos, al bajo nivel en que han rodado los Estrada Cabrera, los Cipriano Castro o cualquier otro de esos dictadores de América. (Muy bien. Muy bien)

Y lo mismo digo, señor presidente, cuando se ha aludido a las mayorías que se desintegran. Por lo que a mí se refiere, y por lo que toca a algunos colegas con quienes comparto vínculos de amistad, toda esta mayoría tiene un propósito solidario y ha venido aquí precisamente a concordar con la alta política inspirada por el jefe del poder ejecutivo nacional, porque una buena parte de ella ha surgido en los mismos momentos en que los partidos opositores habían planteado desde esta cámara un interrogante con motivo del juicio político al presidente de la república, interrogante al que respondió el electorado no sólo de esta capital sino de todo este país, en las últimas elecciones de marzo.

Pero solidaridad, señor presidente, no significa dejar de discutir, como lo estamos haciendo, un problema de derecho constitucional. Solidaridad no significa abdicar conceptos e ideas formadas, porque en la esencia del radicalismo, que en algo se ha distinguido, señores diputados, de la de otros partidos oficialistas, está la discusión serena, el choque de las ideas y el contacto de los sentimientos y de los intereses de las diversas fracciones que lo compone, unidas todas en un mismo propósito.

La solución intermedia—

El señor **Anasagasti** sigue diciendo que al referirnos a estos debates no debemos tener en cuenta para nada la composición de los actuales poderes públicos. El presidente del senado no le preocupa ni le molesta personalmente, pero hay que defender el derecho de los pueblos y de las multitudes para los cuales no se va a evitar la desconfianza institiva de ver en la presidentecia de la república a un hombre que pertenece al partido batido una y más veces en los comicios electorales. Ahí está el hecho que origina la ley.

El artículo 75 de la constitución atribuye al congreso la determinación del funcionario para el caso de acefalía no se le puede quitar a su criterio esa facultad.

Acariciaba una solución intermedia, ecléctica para el caso de una ausencia temporaria del titular, en que el ministro podría desempeñar la presidencia porque el jefe del P. E. continúa iluminando su política; no es el provisional quien va a determinar un cambio de orientación; ésta será marcada siempre por el que ejerce como titular.

Sigue diciendo:

Esta solución intermedia fué consultada con algunos constitucionalistas de nota, quienes la encontraron muy aceptable. Es claro que un poco se me cayó el alma a los pies cuando supe que un constitucionalista que se había mostrado sin reservas a favor de mi tesis, había dado igualmente favorable a todas las otras tesis (risas); y un poco me desorienté, también, cuando no conseguí adeptos, pese a todos los recursos de que hacía gala. Y entonces me quedé con el interrogante que tal vez se aclare en este debate: si esta solución intermedia se ajusta o no al texto constitucional, porque, desgraciadamente, volviendo al artículo 75, esa distinción de ausencia temporaria y ausencia definitiva que existía en el inteligente proyecto del señor diputado por Córdoba, doctor Rodríguez, y que existía en mi tesis ecléctica, no está en la constitución.

La solución de la comisión, a pesar de que no soy un enamorado de ella porque por ahí un constitucionalista brasileño, Carlos Maximiliano, que acaba de escribir sobre derecho constitucional, llama sin más ni más, "o pavo do cebo" al vicepresidente de la república, y yo temo por momentos que multipliquemos esta familia (risas); la solución de la comisión, a pesar de que no me encanta, creo que es la única que va a conciliar los propósitos de los señores ministros del poder ejecutivo y los de los que se han inspirado en una solución contraria. Porque si esta ley se sanciona, si esta ley no encalla en el honorable senado de la nación, ¿qué nos impide a nosotros los diputados radicales que somos mayoría en el congreso, qué es lo que nos impide, ya que tenemos presente únicamente la ausencia temporaria y no la incapacidad definitiva, elegir uno o dos ministros del poder ejecutivo?

Confianza y respeto para los señores ministros—

Y perdonen, señores, que vuelva a la actualidad del debate otra vez más. Recuerdo que el señor diputado Bravo decía: "sí; yo también votaría por un ministro si se lamara Rawson, Vélez Sársfield o Wilde".

Señor presidente: yo también votaría por un ministro en estos momentos, aunque no se llame Vélez Sársfield, ni Wilde, ni Rawson; porque para mí, — y perdóneseme esta referencia, a la que me ha arrastrado forzosamente la improvisación—para mí, señor presidente, los ministros a quienes conozco, los ministros cuya relación cultivo o cuya actuación separada he seguido — separada digo, para distinguirla de la actuación del señor presidente de la nación, — me merecen tanta confianza, tanto respeto como el que pudieran merecerle al señor diputado Bravo los ilustres ministros que él ha mencionado. (¡Muy bien! ¡Muy bien! Aplausos).

He aquí, entonces, por qué, yo, en mi afán de eclecticismo, que tal vez se me haya contagiado un poco de esta excursión por el campo de la escolástica, estoy dispuesto a votar por la solución proyectada por la comisión de negocios constitucionales, porque al fin y al cabo consulta las exigencias del presente, y nosotros vamos a legislar para 1920, para 1922, para 1928, pero no se nos importa lo que va a ocurrir en 1950, ya que posiblemente en ese momento, cuando se aplique esa ley, ya no servirá, porque se habrán producido nuevos hechos que determinarán forzosamente una nueva legislación.

El régimen parlamentario—

Habla después de la perfección relativa en las leyes y se detiene a examinar las afirmaciones relativas a la tiranía de las convenciones y a las excelencias del régimen parlamentario.

Respecto a esto último, se expresa así:

La descripción que el señor diputado Bravo hacía del régimen parlamentario no me seduce. Es muy bonito visto desde lejos!..

No creo que el régimen parlamentario sea el remedio para los defectos que puedan tener nuestras instituciones. Yo no quiero el parlamento al impulso de las mayorías parlamentarias que se hacen y que se deshacen, porque al fin y al cabo Inglaterra, cuna del régimen parlamentario, se ha visto obligada en la última guerra a prescindir de los principios rigurosos del parlamentarismo. Y ahora, señor, según expresa Harthelemy en su obra sobre el problema de la competencia en las democracias, también en Francia, en las trincheras, en los momentos difíciles para los jóvenes que se debatían por Francia y por el mundo, allí también ellos reclamaban y protestaban contra ese sistema caprichoso, contra esa instabilidad, contra esas crisis ministeriales periódicas, contra esos ministros relámpagos, contra esos ministerios breves como el suspiro de una virgen.

Nuestros ministros y los ministros de los Estados Unidos—

No deseo para mi país que los ministros, también según la frase de Carlyle, se conviertan en máquinas para hablar, expuestos a las chocarrerías y a los insultos, ni que tengan necesidad de jactarse, como Clemenceau de su gabinete de 1909, que habían sobrevivido a 293 interpelaciones, aunque días después renunciaba todo el ministerio.

Pero lo del régimen parlamentario y lo del régimen presidencial no se opone al despacho de la comisión. En efecto, ¿acaso porque este congreso elija de su seno o del seno del poder ejecutivo un funcionario, acaso por ese acto nosotros vamos a copiar el régimen parlamentario? No, señor. Son argumentos que no tienen sino una relación muy lejana v muy inmediata con el punto en discusión.

Tampoco participo del criterio del señor diputado Bravo sobre los ministros de los Estados Unidos. El señor diputado Bravo ha leído a Wilson profesor; pero Wilson profesor tuvo el inconveniente que aquí tuvieron, por ejemplo, nuestro doctor Joaquín V. González, y el doctor Rodolfo Moreno, que produjeron libros con anterioridad a su actuación pública. Si yo me puedo permitir un consejo hacia el diputado Bravo, que acaba de ser designado, con justo título, profesor de derecho constitucional de la Facultad, le aconsejaría que tampoco él escriba su libro, porque todavía puede ser que no esté lejano el momento en que lo veamos con una cartera ministerial.

Cuando Wilson escribió su libro no hizo más que elogiar la autoridad del congreso y levantar el papel de los ministros; todos los argumentos eran buenos para eso. Porque hay que saber que en estos de los argumentos, de los antecedentes y de los precedentes hay un verdadero arsenal de armas de todas clases, armas viejas y nuevas, usadas y a usarse, un material que comprende desde la carabina de Ambrosio (risas) y la espada de Damocles hasta el tanque moderno. Siempre hay razones para todo. Y Wilson interpretaba la historia de América como el diputado Bravo: los ministros son el poder ejecutivo en realidad. Pero cuando Wilson fué presidente se olvidó de sus enseñanzas, hubo ministros que recibieron un cedulón, como el de Mr. Lansing, y el sabio profesor, puesto entre la realidad y su libro, prefirió la realidad.

Concepción de la historia política americana—

Yo me atrevo a ofrecer una concepción de la historia política americana que difiere fundamentalmente con la de Wilson profesor y académico, pero que es la de Wilson presidente de la república y jefe de un partido.

Contrariamente a lo que afirmaba el señor diputado Bravo, los primeros ministros de los Estados Unidos eran grandes personalidades; los presidentes los respetaban, y el secretario de estado era el presidente de la república en perspectiva: pero después la institución ministerial fué bajando hasta donde no ha bajado nunca en la República Argentina. Dicen que Grant fué el que comenzó el sistema: las malas lenguas cuentan que juntó a sus mejores compañeros de holgorio y los ubicó en el ministerio; pero esto no pertenece a la crítica cientifice, sino a la polémica del momento.

Algunos han sido nombrados ministro en Estados Unidos por un servicio tan útil al país como el de haber dado fondos para una campaña electoral. Así, por ejemplo, el caso de Mr. Cortelyon, que fué nombrado "post master general", únicamente por haber dado una cuota más alta en la campaña electoral en que se eligió a *Roosevelt*.

Los ministros son nombrados y destituídos por el presidente, y para quitarle la última restricción al poder presidencial, en 1869 se sancionó en Estados Unidos una ley por la cual no habría de exigirse más al presidente el acuerdo del senado para destituirlos. El ministro depende, entonces, del buen querer del presidente de la república. Tenemos, así, el asunto de Mr. Aldger, complicado en algunos negocios, posiblemente sin razón alguna o habiendo intervenido en ellos de buena fe, como el del buey embalsamado. Mr. Alger tenía toda la oposición del congreso y de la prensa periódica; pero el presidente lo sostenía; mas un buen día hubo un pequeño conflicto personal, y mister Alger fué echado a la calle.

Tyler, en 1841, vetó el bill de la banca sin consultar para nada a sus ministros, y Hayes en sus memorias cuenta que él ha opinado siempre como mejor le ha parecido; que él ha reunido muchas veces a su gabinete sabiendo que su opinión era contraria, y les ha dicho: señores ministros, esta es mi determinación. Todo el mundo sabe que en muchos casos los ministros de Estados Unidos se han informado de las resoluciones del presidente por los diarios, como cualquier simple mortal.

Esto ya viene desde la época de Lincoln, que en su famosa proclama sobre la abolición de la esclavitud no consultó para nada a su ministerio. Y el sistema se perpetúa, porque si los ministros fuesen lo que Wilson piensa, en el gobierno del congreso, o lo que piensa el doctor Bravo, no se explicaría que en 1904 Taft enviado a Panamá para convencer a los ciudadanos de ese país, de que los Estados Unidos no deseaban crear un país independiente, no invocara su solo carácter de ministro de estado, sino que llevaba una carta autógrafa del presidente de la república en que hacía conocer esa decisión a los ciudadanos de Panamá.

Por estas razones, porque nuestros ministros no son los ministros de los Estados Unidos, yo pienso que los diputados no vamos a faltar a nuestro deber si elegimos a un ministro del poder ejecutivo para que desempeñe las funciones transitorias que puede significar la vacancia de la presidencia de la república.

—Encuentra poco constitucional la tesis que sustenta el P. E. y por eso y por sentirse republicano—dice—va a votar el despacho de la comisión.

El sistema de nuestra constitución—

Usó de la palabra, después, el señor **Rodríguez (C. J.)**, quien se ocupó de refutar los argumentos emitidos en el debate por los señores Bravo, Molina y Anastasi, significando que concordaba en lo relativo al carácter preventivo de la ley.

Después volvió a ocuparse de la tesis que ya sostuvo respecto a la división de los poderes, y citó más adelante opiniones de varios tratadistas sobre el sistema político moderno, analizando en seguida la historia política de Francia.

La cámara pasó a cuarto intermedio cuando eran las 18.5.

Reanudada la sesión a las 18.45, el señor Rodríguez continuó su discurso, y luego de ratificar conceptos ya expresados respecto a las teorías de Rousseau y Montesquieu, agregó:

El sistema de nuestra constitución establece, respecto a la división de poderes, en cuanto a las personas que los ejercen, que ellas deben ser distintas e independientes; que eso no obstante, cuando la constitución ordena, los diferentes poderes del estado pueden atender otras funciones que no sean las propias normales que ejerce cada uno de esos poderes; que es entendida la cooperación de los tres poderes para realizar las funciones y los fines del estado, siempre que se respeten sus respectivos deslindes.

El origen popular de los ministros—

Se ocupó a continuación del origen popular de los ministros y de la tesis sostenida por el señor Molina respecto a los inconvenientes que habrían de producirse, de aceptarse el temperamento propuesto por el poder ejecutivo, en caso de una crisis ministerial, y al respecto dijo:

Ese caso práctico, podría pasar también con el régimen de la elección de congreso. Bien es sabido que es posible que el congreso no pudiera reunirse para hacer la designación que se propone, ni aún con anterioridad, como lo prevé el despacho de la comisión y el proyecto del señor Molina. Hay muchas circunstancias, muchos intereses políticos, aun contando la mayoría que apoya al presidente de la república, para los destinos de la república, para que pudieran entenderse acerca de una designación de tan alto interés para los destinos de la república. Aún en el caso de la elección preventiva como lo sostuve en la sesión pasada—ese caso no lo resuelve el sistema propuesto por el señor diputado y por la comisión. Siempre es posible; no podría preverse.

Las tres cuestiones contestadas—

El orador dijo finalmente:

Al terminar esta exposición, creo haber demostrado con toda evidencia la contestación a las tres cuestiones constitucionales planteadas.

La primera cuestión, de si la elección o la determinación del congreso ha de ser anterior o posterior, es una cuestión que no se discute en esta cámara.

La segunda cuestión constitucional argentina, si ha de ser por ley o si ha de ser por elección, también queda completamente demostrada. Si no hubiera ningún argumento que pesara en mi espíritu, de orden lógico, ha faltado que he citado. El único antecedente nacional que no tiene nada que ver con la jurisprudencia constitucional norteamericana es el antecedente del despacho de la comisión de negocios constitucionales del año 68, firmado por Tejedor, que aconsejaba, interpretando el texto del artículo 75, que en vista de altos intereses nacionales era necesario que una ley preventiva determinara el funcionario público que haría de presidir los destinos de la república en el caso de acefalía.

En cuanto a la tercera cuestión, si ha de ser un funcionario cualquiera o si ese funcionario, de preferencia, ha de ser alguno de los ministros del poder ejecutivo, también está claramente demostrad.

Finalizada la exposición del diputado por Córdoba por moción del señor **del Valle** se resolvió levantar la sesión cuando eran las 19.50, habiéndose decidido asimismo que la cámara reanude sus labor el martes próximo.

Cigarros DANNEMANN

20 hasta 60 cts.

SON y SERAN SIEMPRE los mejores por su precio

Importadores VAN HULSTEYN, VOCKE y Ca.

Bs. Aires, Sgo. del Estero 131

Sesión del Senado

El diploma del electo por La Rioja doctor David Luna; su aprobación

DEBATE POLÍTICO QUE ORIGINA

Auxilio a la ciudad de Viena

INFORME DEL SEÑOR TORINO

SANCIÓN DEL PROYECTO DEL P. E.

El senado celebró sesión ayer bajo la presidencia del señor Villanueva.

Entre los asuntos de que se dió cuenta por secretaría figuraba el mensaje del P. E. retirando el proyecto de préstamo a los aliados que hemos publicado en su oportunidad.

—El presidente de la Universidad de Buenos Aires invita al acto de la colación de grados que se llevará a cabo el día 29 de agosto, a las 16 y 30.

—A la orden del día se destinan los despachos de la comisión de hacienda por los cuales se abren créditos suplementarios al departamento de guerra por la suma de 620.163 pesos, al de marina por 124.233 y al del interior por 96.911, para el pago de ejercicios vencidos.

—A propósito del mensaje del poder ejecutivo habla el señor **Zabala** para levantar los cargos que dicho documento contiene contra el senado, haciendo una referencia del trámite que el proyecto de préstamo a los aliados siguió en la comisión que lo estudiara, desde el momento que fué reproducido. La intensificación de la venta de cereales y su salida del país, entre tanto, hicieron innecesario a criterio de la misma comisión la sanción de esa ley. No fué un criterio equivocado—agregó—sin entender que ella hubiera evitado el estancamiento del gran stock de lanas gruesas que responde meramente a las causas de un *fenómeno* mundial.

El diploma del doctor Luna—

Correspondió entonces considerar el despacho de la comisión de poderes que aconsejaba a la cámara, sin disidencia, la aprobación del diploma del senador electo por La Rioja, doctor David Luna, en la vacante dejada por el fallecimiento del doctor Adolfo Dávila.

Por invitación de la presidencia, el electo doctor **Luna**, que se encontraba en antesalas, pasa a ocupar una banca en el recinto.

Al informar el despacho manifiesta el señor **Esteves** que en el acta de la elección del doctor Luna que ha estudiado la comisión, consta que los 18 miembros que componen la cámara de diputados de la provincia de La Rioja fueron citados especialmente para elegir senador nacional en reemplazo del doctor Adolfo Dávila, que debía terminar su mandato el 30 de abril de 1925.

La legislatura se reunió con 14 miembros, de los cuales 13 votaron por el doctor Luna y uno por el doctor José S. Salinas.

La comisión—agrega—ha estudiado detenidamente el acto y poderes y ha resuelto dar su informe favorable, pues también le consta que el senador electo reune las condiciones personales, de ser nativo de aquella provincia, según consta de su libreta de enrolamiento que ha presentado a la comisión, es persona con título universitario de abogado, su posición es desahogada y reune, en fin, todas las condiciones y calidades exigidas por la constitución.

No se ha presentado ninguna protesta al seno de la comisión y esto ha hecho que sus miembros no tuvieran reparo alguno en firmar el despacho por unanimidad pidiendo al senado que acepte al doctor don David Luna como miembro de esta cámara, por haber sido electo senador por la provincia de La Rioja.

Estas son las ideas concretas sobre las cuales debo expresarme, sin tomar en cuenta absolutamente para nada las cuestiones de otro orden, sean políticas o constitucionales, que puedan haber afectado esta elección, puesto que a la comisión le corresponde única y exclusivamente estudiar los poderes de los senadores electos y no tiene otra misión que desempeñar.

A continuación el señor **González** en un extenso discurso fundó su voto en contra de la aprobación del diploma por considerar nula la elección que a su entender emana de una legislatura constituída ilegalmente.

Hizo el análisis de la situación en que fué colocada la provincia de La Rioja por la intervención federal que duró más de dos años y al *referirse a este decreto de intervención*, manifestó que carecía de fundamentos concretos, pues en términos generales hablaba de los errores del pasado, como si fuera justo hacer cargar a La Rioja con todos los defectos o excesos de los gobiernos argentinos.

Atacó la política intervencionista para aludir luego al decreto del 3 de febrero del año en curso, por el cual el *presidente de la república* aprobó las elecciones realizadas en esa provincia, que dijo era el manifiesto o programa del jefe del partido radical en el gobierno.

El elector doctor **Luna** que habló en seguida defendiendo su diploma y rectificó las afirmaciones hechas por el anterior sobre la situación política de La Rioja, en donde — dijo se ha vivido siempre desviándose de las instituciones de la provincia que es el resultado más bien de hechos que de derechos.

Historió los gobiernos del pasado que tuvo que soportar la provincia en particular a partir del año 1915, y refirió cómo se hacían entonces las elecciones de senador nacional.

En la que se designó al señor González fué hecha con un año de anticipación y al fallecer el doctor Dávila se quiso compeler por la fuerza pública a los miembros de la legislatura a fin de nombrar un reemplazante determinado.

Los diputados que habían ya renunciado sus cargos, protestaron luego por este atentado, y pidieron amparo al comisionado federal, lo que consta en un documento dirigido a este funcionario cuya copia tiene en su poder.

Sostuvo luego que ninguna intervención ha sido más justamente reclamada que la fué a La Rioja, porque allí había ministros que traficaban con las estampillas de la provincia, se pagaba con vales y solamente a los de la camarilla oficial, los maestros no llegaban nunca a cobrar sus sueldos, y las municipalidades y la justicia eran un desquicio.

Terminó expresando que podría contestar las afirmaciones del señor González respecto a la conducta del gobierno nacional, pero como él había concretarse a su diploma y este sí no ha sido objetado, deja las consideraciones políticas para otra oportunidad que no ha de tardar en presentarse.

Hora de evolución y de transformaciones fundamentales—

El senador **Gallo** dice entonces que no pensaba intervenir en el debate pensando que había de quedar circunscripto a la consideración del diploma del doctor Luna. Pero como el discurso del señor González contiene conceptos de carácter político e institucional no debo dejarlo pasar en silencio. Todo ese discurso trasciende un pesimismo tal en el orden de las instituciones y a la vida política del país que no es posible aceptar en esta hora. Al terminar presentaba la perspectiva de la posibilidad de la anarquía o de la revolución como consecuencia del cambio político y de la transformación sufrida en la república. Lejos está de aceptarla. Pasamos sin duda por una hora de evolución, de transformaciones fundamentales determinadas por una corriente democrática que todo lo modifica, pero que tiende a dar a las instituciones su imperio y a ofrecer al pueblo la oportunidad de gobernarse por sí mismo.

Se refiere a la intervención del diputado Delfín Gallo y de las palabras que éste pronunciara en la cámara en el año 1887, cuando se produjo en Tucumán una invasión de la fuerza de línea y de la policía de Córdoba para derrocar sus autoridades.

Es precisamente saliendo de la situación prevista en el año 87 que la Unión Cívica Radical ha comenzado a abrir nuevas orientaciones para el

FERROCARRILES DEL ESTADO

Central Norte Argentino

Aviso al público N.o 63

IMPORTANTE

Nuevo libro de tarifas generales DE Pasajeros, exceso de equipaje, encomiendas, telegramas y cargas

Se avisa al público que, a contar desde el 1o. de Junio de 1920, se pondrá en vigencia en la línea del Ferrocarril Central Norte Argentino, un nuevo libro de tarifas generales de pasajeros, exceso de equipaje, encomiendas, telegramas y cargas, el cual anulará y reemplazará desde la misma fecha los libros No. 1 del ex Argentino del Norte y del ex Central Norte, de fechas 1o. de Octubre de 1915 y 1o. de Agosto de 1912, respectivamente, como asimismo las disposiciones generales y tarifas ordinarias de pasajeros, exceso de equipaje, encomiendas, telegramas y servicios generales en las estaciones que constan en el libro respectivo, en vigencia desde el 1o. de Febrero de 1916.

NOTA. — Por más datos dirigirse a los jefes de estaciones; a los superintendentes de tráfico en Tucumán y Cruz del Eje N.; a la jefatura general de tráfico en Santa Fe, Boulevar Gálvez 810, a la oficina de informes en Santa Fe, calle San Martín 819, o a la administración general, Perú 672, Buenos Aires.

LA ADMINISTRACIÓN.

Buenos Aires, abril de 1920.

A T. (789)

Dr. Fernández Castro
ENFERMEDADES DE LOS OJOS
ANTEOJOS
Jefe del servicio de Oftalmología del Hospital "Juan A. Fernández".
Consultas de 2 a 4. DEFENSA 691

Dr. DOMINGO ZINGONI
Médico de la Asistencia Pública
INTERNAS Y SECRETAS.—De 3 a 5 p. m. Sgo. del Estero 137.
U. T. 4883 Lib.

Provincia de Buenos Aires

DE LA PLATA

LEGISLATURA

El presupuesto

La cámara de diputados ha sido citada especialmente para reunirse esta tarde.

Entre los miembros de ese cuerpo se han hecho trabajos para que no prolongare la sesión.

Además de los muchos asuntos importantes, hay urgencia en sancionar el proyecto prorrogando el presupuesto.

Como se sabe, el senado ha aprobado un proyecto por el cual se pone en vigencia el presupuesto de 1919, hasta tanto se sancione el del año corriente. En diputados hay ambiente contrario al proyecto de la otra cámara y se quiere más bien sancionar otro duodécimo.

—La comisión de presupuesto de la misma cámara, ha sido citada para reunirse hoy a las hora 14, con el fin de proseguir su tarea.

De Carmen de Areco

Vuelos

CARMEN DE ARECO, julio 23 — El piloto Prieur después de varios días de permanencia en ésta durante los cuales realizó vuelos numerosos partió para la capital por vía aérea.

En varios de los vuelos ocuparon la cabina del breguet varios señores y señoritas de esta localidad.

De Daireaux

Necrología — Varias

DAIREAUX, julio 23 — Falleció el señor Ansaño Galli uno de los fundadores de este pueblo.

Sus restos fueron conducidos a la necrópolis local, haciendo acto de presencia todo lo representativo de la localidad.

—Reina tiempo lluvioso con gran satisfacción de hacendados y agricultores.

De Maipú

Abarstamiento de la vida

MAIPU, julio 23 — La intendencia ha pedido al obraje del señor Guerrero, en General Madariaga, 10.000 kilos de leña, tipo cocina, para ser vendida al público en las ferias francas, en cantidades reducidas y al precio de costo.

Con el mismo fin la intendencia trata de adquirir una partida de carbón.

De Lomas de Zamora

Colegio incorporado

LOMAS DE ZAMORA, julio 23.— El instituto Eureka, por decreto del poder ejecutivo ha sido incorporado a los cinco años del colegio nacional y primer año de la escuela superior de comercio.

De Pergamino

Azúcar barata. — En breve la municipalidad la expenderá a 45 centavos el kilo. — Cruz Roja Argentina. — Escuela nocturna.

PERGAMINO, julio 23. — En breve la municipalidad iniciará la venta de azúcar al público hasta la cantidad de 50.000 kilos y al precio de 45 centavos.

La intendencia, en virtud de la comunicación recibida del ministro de gobierno, ha elevado un mensaje al concejo pidiendo la sanción del proyecto de ordenanza que acompaña, autorizando la inversión de pesos 20.500 para la adquisición del producto, a razón de 41 centavos y más $ 2.500 para gastos de flete, acarreo, embalaje, etc., o sea en total, la suma de 23.000 pesos.

Por el mismo proyecto se establece que la venta de azúcar se verificará en el local del concejo, en paquetes de uno y dos kilos, al precio de 45 centavos.

El concejo se reunirá esta tarde a las 14 con el objeto de acordar el crédito solicitado, de manera que la intendencia podrá mañana mismo efectuar el depósito del caso a la orden del ministerio de hacienda.

—Tan pronto la comisión provisoria del subcomité local de la Cruz Roja Argentina sea confirmada por el consejo directivo central, se iniciarán los trabajos preliminares que consistirán, en primer término, en la incorporación de asociados hasta un número que haga oportuna la constitución de la comisión definitiva. Ésta se hará en asamblea general especialmente convocada.

—Mañana vence el término para la inscripción de alumnos en la escuela nocturna Manuel Belgrano, cuya fundación al responder a necesidades del medio ambiente está llamada a prestar beneficios dignos de todo aplauso.

La enseñanza será gratuita y proporcionada por un personal competente.

La inscripción debe hacerse en el local de la Escuela normal.

De Olavarría

Escolares — Football

OLAVARRIA, julio 23 — Provisionalmente se han hecho los siguientes nombramientos:

Maestra de año de la escuela 5, en lugar del señor Salvador Scavuzzo que renunció, a la señorita Ana Viscardi.

Maestra de año de la escuela 6, a la señorita Rosa I. Vitale, en reemplazo de la señora Petrona J. de Oliver, que ha solicitado licencia por 60 días, por enfermedad.

—El próximo domingo se llevará a cabo en Laprida, un interesante encuentro entre los cuadros Jorge Newbery de aquel punto y For Ever de ésta.

De Ayacucho

Institución pro alumnos pobres

AYACUCHO, julio 23 — Llevóse a cabo en el local del consejo escolar, la asamblea de la institución Pro Alumnos pobres de las escuelas.

En esa asamblea se han elegido las nuevas autoridades que han de dirigir los destinos de dicha institución y cabe hacer resaltar, entre otras reelecciones, la de la señora Juana Q. de Peralta en el cargo de presidenta.

He aquí la nueva comisión:

Presidenta, señora J. Q. de Peralta; vice, M. L. de Bavio; secretaria, A. B. de Suárez; pro, R. S. de Ceñal; tesorera, G. L. de Bazterrechea; pro, U. G. de Aldecoa; vocales: señoras de Cristiani, Seguí, Nicora, Algañaraz, Ward, Parodi de Pérez, Lombardi y señoritas Tambascia, Somigliana y Lasterle.

De Monte

Usina eléctrica — Policiales

MONTE, julio 23. — Con todo éxito siguen las gestiones a fin de subscribir acciones para ensanchamiento de la usina eléctrica local. Dentro de breves días quedarán suscriptas todas.

—En estos días se instalará un destacamento en el Ziasgo, cuartel 6o. de este partido. Por la acción desplegada por el comisario Posse, reina una perfecta tranquilidad.

De Juárez

Fallecimiento

JUAREZ, julio 23. — Después de haber sufrido las alternativas de una penosa enfermedad, dejó de existir el 20 del corriente en La Plata, el antiguo y prestigioso vecino de ésta, don Alfonso Taglioretti, el cual ha sido muy lamentado por este vecindario, donde el extinto gozaba de generales simpatías.

De General Arenales

Pago de una deuda — Venta de azúcar — Otras noticias

GENERAL ARENALES, julio 23. — Esta tarde el intendente municipal, señor Vacarezza, abonará la deuda atrasada correspondiente al período en que fué comisionado el señor Frattini.

—El poder ejecutivo provincial, telegrafió al intendente poniendo a su disposición 20.000 kilos de azúcar para venderse a precios económicos. Esto nombró a los señores J. Ramírez Basualdo y Emilio R. Mascaró, para que se ocuparan de una conveniente distribución del producto. El ferrocarril Pacífico ha prometido gratis el transporte del mismo.

—El vecindario de estación Arenales recolecta firmas para solicitar del señor director general de correos el cambio de denominación de la oficina de correos que allí funciona. Actualmente sufre demoras y extravíos la correspondencia, debido a que las citadas oficinas son homónimas. El vecindario solicitara que en lo sucesivo la oficina se denomine "Rosa B. Tasara". Vemos muy justo el pedido y por lo tanto lo aplaudimos y propiciamos.

—En el despacho del intendente señor Vacarezza, se realizó ayer una reunión de caracterizados vecinos, hacendados del partido, para aunar voluntades con objeto de iniciar en breve trabajos tendientes a la ampliación del hospital local. Se nombrará una comisión de damas y caballeros de espectabilidad para que lo administre y corra con todo lo concerniente a su buen desenvolvimiento.

—Se hizo la apertura del padrón de extranjeros. Los reclamos que conciernan al mismo se atenderán todos los días domingo de 13 a 15 horas.

—Para Junín, don Antonio Grimoldi.

—Para ésa, don José Enia.

—En misión reservada salieron el oficial de policía López, escribiente Chaves Camaño y sargento Rodríguez; créese persiguiendo una gavilla de cuatreros que trae dirección del Oeste.

—En Ascensión fué gravemente herido de un balazo en el estómago el sujeto Luis Brandán, por N. Arce o Videla, o Vega. Intervino la policía deteniendo al heridor y remitiendo al herido al hospital local.

De Tres Arroyos

Suspensión de un comisario. — Un viejo asunto

TRES ARROYOS, julio 23. — Por resolución del juez doctor Monasterio, fué suspendido el comisario Sánchez Vera, por suponerle procedimientos parciales en la instrucción del sumario instruído al director del "Diario del Pueblo", señor Bozas Arrutio Venna y García, hecho ocurrido el 2 de mayo.

Por el mismo motivo sufrió suspensión durante 15 días en la causa anterior citada como instructor del sumario en que actuó Cárcano.

El citado director ha dirigido al gobernador un telegrama quejándose de esa intervención por existir entre ambos graves resentimientos personales motivados por la campaña del bloque periodístico y por la reciente denuncia de "Diario del Pueblo" contra un hermano del comisario Cárcano por defraudación a la comuna como inspector municipal.

Se ha visto con extrañeza la suspensión del comisario Sánchez Vera cuya conducta en la repartición local ha merecido la general aprobación del vecindario y por haber anteriormente sido suspendido por la misma causa.

A raíz de esta suspensión me apersoné en la comisaría local informándome el subcomisario Dehers, actualmente al frente de la comisaría, que la suspensión de Sánchez Vera débese a deficiencias del sumario y por orden del juez citado.

MADRES
AL DAR A VUESTROS HIJOS CHOCOLATE NO OS FIJEIS EN POCOS CENTAVOS.
DADLE CHOCOLATE FINO DE GARANTIDA PUREZA Y VALOR NUTRITIVO
GODET EXTRA
(PAPEL BRONCE)

ejercicio institucional y para la práctica del sufragio en la república.

Consecuencia de la abstención radical—

Y agrega:

El señor senador recordaba que la abstención había sido practicada por la U. C. R.

Lo ha sido así, sistemáticamente, ante la evidente falta de libertad electoral, como un medio de salvar el decoro cívico de la opinión que podría comprometerse por la concurrencia a comicios, en que no existía la libertad o en los que el sufragio podía ser burlado por el fraude.

Como consecuencia de esa abstención, unas veces silenciosa, otras veces traducida en acción armada, en ocasiones extremas, la Unión Cívica Radical consiguió, en definitiva que en 1912 se sancionara la ley electoral.

Creo, no recuerdo, el señor senador presente que él, al oponerse a esa ley lo había hecho de ese punto de vista, considerándola inconstitucional, y considerando un sistema impolítico; me parece que es la calificación que ha usado. Disiento con la apreciación del señor senador, en cuanto juzga que la experiencia ha justificado ese calificativo de sistema impolítico, aplicado al régimen de la nueva ley electoral. Ella no ha destruído los partidos; ella no ha deshecho las viejas organizaciones políticas que actuaban en la república; si el partido nacional o cualquier otro en el orden de las actividades políticas locales de las provincias, se ha debilitado o se ha disgregado al ser vencido, es porque en el comicio se han abierto nuevas garantías y seguridades de libertad, y el pueblo votando en esas condiciones ha podido imponer su voluntad.

Lo que ha producido la ley electoral—

La ley electoral lo que ha producido es facilitar a la opinión el ejercicio de sus derechos; lo que ha permitido — acreditar la mayoría donde realmente existía, y podía desenvolverse en las condiciones de seguridad y con los estímulos de honor correspondientes.

No hay que atribuir, entonces, a la acción de la ley electoral la disolución de un partido o el debilitamiento de otros; la pérdida de las posiciones, operada como consecuencia, al contrario, habrá que atribuirla a la rehabilitación del comicio, por medio del cual el pueblo argentino ha podido retomar el ejercicio de su soberanía, eligiendo conforme a su voluntad. Si el presidente doctor Sáenz Peña, en conversaciones con el doctor Hipólito Yrigoyen, al frente entonces de la dirección de la Unión Cívica Radical, asintió al programa que consistía en dar al pueblo argentino un sistema electoral por medio del cual pudiera elegir con mayor libertad, un programa que consistiera en hacer extensivos los beneficios de esa libertad a todas las provincias, no habría hecho, señor presidente, un pacto merecedor de grave censura; habría sí comprometido permanentemente la gratitud del país, vinculando su nombre a una obra de patriotismo y de restauración institucional. (¡Muy bien! ¡Muy bien!).

Yo quiero, señor presidente, decir eso en recuerdo de la memoria del doctor Sáenz Peña, que, como ciudadano y como presidente de la nación, ha dejado ligado su nombre, por la reforma electoral y por la orientación que imprimió a su gobierno en el primer momento, a un período de evolución trascendental y benéfica para las instituciones de la república.

Para garantía solidaria de la libertad y de la justicia—

Por lo demás, y refiriéndome en último término a una apreciación inicial del señor senador, sobre la adaptación a la cultura política de nuestro país, de las instituciones que lo rigen, yo diré, señor presidente, que la experiencia que estamos haciendo de esas instituciones, — cualesquiera que sean las deficiencias o las omisiones, los errores o los excesos que pueda atribuir cada uno, y que cada uno juzgará del punto de vista de su interés político, o de su convicción constitucional, — que la experiencia que estamos haciendo, decía, revela que tenemos instituciones que así en lo que se refiere al orden de relaciones de la nación, y de la provincia, como al conjunto de las garantías, de los estímulos y de las sanciones para el ejercicio del sufragio, estén a la altura de la civilización política y de la cultura del pueblo argentino que éste se halla habilitado para el ejercicio y para la práctica de esas instituciones, y que en el camino que va recorriendo, cualquiera que sean los inconvenientes que puedan ofrecérsele, ha de triunfar en definitiva, como acción orgánica colectiva en interés de todos y para garantía solidaria de la libertad y la justicia y que fueron el esfuerzo y la promesa de los constituyentes argentinos. (¡Muy bien! ¡Muy bien!).

Juramento e incorporación del electo

Hablan después los señores Roca, Llanos y de nuevo el señor Esteves en su carácter de miembro informante.

El señor Roca refiriéndose a las manifestaciones del doctor Gallo dijo lo siguiente:

No he podido silenciar algunas de las apreciaciones emitidas por el senador por la capital, con quien si bien nos dividen hondas diferencias en cuanto a la apreciación de los hechos del pasado, cada día confío más en que nos ha de unir una absoluta y perfecta solidaridad y comunidad de ideales en lo que se refiere a los hechos del presente y del porvenir.

El despacho aprobatorio del diploma del doctor Luna se somete a la votación y resulta aprobado, tanto en general como en particular.

El electo presta el juramento constitucional, quedando incorporado a la cámara. Se le saluda con los aplausos de la concurrencia y la cámara.

El doctor Luna fué muy felicitado.

Permiso acordado.—

Sin observaciones y después que lo hubo fundado libremente el señor Melo se aprobó en seguida, el despacho de la comisión de negocios constitucionales por el cual se acuerda al jubilado ferroviario señor Vicente Lis el permiso necesario par poder ausentarse al extranjero por un término no mayor de cinco años.

Auxilio a la ciudad de Viena.—

A continuación se entró a considerar el despacho de la comisión de presupuesto en el proyecto del P. E., enviado en revisión por la otra cámara por el cual se autoriza a nuestro gobierno a invertir hasta la cantidad de cinco millones de pesos en la compra de víveres destinados a la población de la ciudad e Viena.

Al informar el despacho a nombre de la comisión dice el

Sr. Torino. — Pido la palabra.

La comisión de hacienda, me ha encargado informe en el despacho que acaba de leerse y que el honorable senado ha resuelto tratar sobre tablas.

Las modificaciones que la comisión ha introducido al proyecto de ley venido a este senado, con sanción de la honorable cámara de diputados, deben considerarse como solo de forma, puesto que no afectan el humanitario pensamiento básico que lo inspiró.

En efecto, señor presidente, en cuanto se refiere a las razones de orden fundamental que indujeron al poder ejecutivo a solicitar del honorable congreso de la nación, la autorización que por esta ley se le acuerda, resultan cada día más evidentes, imponiéndose en el momento actual con caracteres de apremio impostergable.

La población de Viena, aquella ciudad que fué centro de todas las artes, la que creó y llegó a hacer de su escuela de medicina, según el juicio insospechable del doctor Monroe, de Londres, el más grande colegio médico del mundo, por cuyos laboratorios y salas de estudio pasaron generaciones de estudiantes de todos los países, que es, puede decirse, internacional, y que a todos pertenece; Viena, digo, señor presidente, sufre las angustias del hambre y del frío intensos y experimenta la casi indescriptible miseria que diezma a su pueblo.

El ministro argentino allí residente, nos la denuncia en despachos telegráficos de apremio alarmante: el canciller Renner describe ante la Asamblea Nacional la gravedad trágica de la insuficiente alimentación pública y desde su alta tribuna grita a la conciencia del mundo estas palabras: "no permitáis que la pérdida de un pueblo desgraciado e inocente se consume. Cumplid para con nosotros vuestro deber de hermanos": todos los profesores de la facultad de medicina de la culta capital austriaca, se dirigen a sus colegas de la nuestra, pidiéndoles influyan ante nuestro gobierno, sus amigos y sus clientes, para que vengan en alivio de los ciudadanos de Viena, tan tristemente afectados"; los directores de 12 de sus más importantes diarios, solicitan a los de los nuestros, "La Prensa", "La Nación", LA EPOCA, "La Razón", "El Diario" y a todo el periodismo argentino "con profunda desesperación — son sus palabras — el que trabajen en el sentido de abrir una campaña en favor de aquella pobre capital", que "por una alimentación insuficiente muere de agotamiento". y finalmente la comisión protectora de austro-alemanes, constituída en esta capital, dice: "Viena, la vieja y culta ciudad, tiene hambre, e implora al mundo el trágico llamado: dadme pan".

Esas denuncias, esos pedidos, esas excitaciones, explican cómo en Viena el porcentaje de la mortalidad crece en forma desesperante: En sólo un año, salta de 32.000 a 51.497; la tuberculosis hace allí más del triple de víctimas, puesto que sobre las que determinaba tan sólo en las mujeres en 1914, a 101 de diciembre de 1919, había un aumento del 191.9 por ciento, lo que representa aproximadamente la cifra aterradora de 11.000 defunciones anuales; en los asilos de ancianos, la mortalidad va rápidamente del 15 al 22 por ciento; en los adultos sube de 13.000 a 27.000; y en la infancia, el raquitismo grave en forma epidémica, el escorbuto, la enfermedad de Barlow y las múltiples complicaciones intestinales, fruto de una mala y deficiente alimentación, dejan silenciosas y vacías la casi totalidad de las cunas: Puede leerse en la sección, "Salud pública en Viena", de un diario de aquella ciudad, lo siguiente, bajo el título de: **"Do mil niños condenados a muerte".**— "De doce mil niños enfermos, á los 100.000 que deben mandarse al extranjero, hay ya dos mil incurables". Hoy la única industria floreciente es la fabricación de ataúdes".

"El nuevo siglo debe llamarse, el de la matanza de los niños de Bethlehem". La natalidad disminuye visiblemente y de 41.093 en 1911, desciende a 26.688 en 1918 y a 24.125 en 1919.

En la clínica de niños en Viena, en 1918, los varones de un año tenían un peso medio de 4 kilos, y las niñas de 3 y 200 gramos promedio general; como se ve gramos menos que los niños argentinos en su primer día de vida. Y qué decir de aquellos otros de 3 años que debían tener 30 kilos, promdio que era allí común, que han llegado solamente a 22.8 kilos; los del 1 años, con un déficit de 3 a 10 kos y los adultos con el no menos alrmante de 10 a 40 kilos?

Espanta pensar ual es el estado de la población de los hospitales, a donde son conducidos, mas que los enfermos, los hambrientos, cuando se sabe, como ya ha constancias, que la alimentación qe en especial, se les proporciona, l constituyen solamente algunas yaduras y repollos.

Debo hacer notr, que en la población a que abo de referirme, hay un 11% 8 o de la clase obrera, el resto, 68.2 o. pertenece a la que llamaré la base media, en la que incluyo a lo universitarios todos; al profesorado en general, a los ex funcionarios públicos, a los artistas, etc., et

La explicació de este fenómeno reside en que hoy, en Viena, por los informes le he recogido, el obrero goza d un jornal triple o cuádruple del honorario que percibe un abogado, u médico o un profesor.

En uno de los diarios más serios de Viena, de Mayo último, puede leerse esta información: "La mayoría de los médicos ha colocado en sus estudios un cartel con esta leyenda: "La consulta se paga con comestibles".

La Sociedad Médica de Viena, acaba de rematar las alfombras de sus salas, para poder comprar libros y pagar la suscripción de las revistas científicas que se publican en los países europeos.

Un ex alto funcionario, antiguo jefe de sección en el departamento de Sanidad, dice en carta que he leído, del 29 de marzo último, hace meses que no hemos comido carne, porque un kilo cuesta de 130 a 160 coronas; no tenemos servicio, comemos en la cocina popular, donde por 6 coronas sirven un plato de sopa y verduras, jamás carne". La esposa de un subsecretario de estado y profesor de anatomía en la Universidad de Viena, escribe a la esposa de otro hombre de ciencia residente aquí: "no tenemos carne en el mes, no tomamos café con leche, porque un litro cuesta de 15 a 20 coronas; nuestro niño necesita ropa y vestidos y nuestro de que deja mi esposo, arreglándolo como se puede".

La señora de un abogado, gerente de una gran fábrica, escribe a una dama de esta capital, al agradecerle el envío de paquetes con un peso no mayor de 350 gramos, remitidos como muestras, sin valor, conteniendo cada uno de ellos chocolate, cacao, jabón, hilo de coser y algodón para zurcir, lo siguiente "Vuestro recuerdo me hizo llorar. ¡Cuánta pobreza! En nuestra miseria quedámosle agradecidos de todo."

Una otra, viuda de un millonario, cuya fortuna fué confiscada o nacionalizada, dice en carta que también he leído: "No puede imaginarse el placer que hemos tenido con el paquete, con lana, hilo y sardinas, lo que se puede también adquirir aquí pero muy caro y de mala calidad, todos nos hubiera costado 250 coronas; "tenemos un cuarto kilo de harina semanalmente, por persona lo que estrictamente precisamos para preparar la verdura; azúcar tomamos muy rara vez y en cantidad tan pequeña, como un medicamento".

¿Para qué la enumeración de muchos casos análogos que serían otros tantos exponentes de la miseria que azota al pueblo vienés"

¿No son los mencionados datos suficientes para evidenciar que en Viena, en los días que allí deben pasar con la lentitud con que se deslizan las horas amargas de vida semejante, la situación de la que nuestro ministro doctor Pérez, que conoce el ambiente en que vive desde hace varios años, llama la de la clase media, es casi desesperante?

En fin, señor presidente, si se necesita aportar mayores elementos de juicio que fundamentaran la razón de humanidad, de fraternidad universal que debe acercar a los hombres e inducirlos a arbitrar los medios que cada agrupación humana tiene a su alcance para mejorar la situación angustiosa porque suelen atravesar los pueblos, los concretaría en esta fórmula. "El movimiento demográfico de Viena en la última semana de 1919—iel 25 al 31 de diciembre—fué el siguiente: nacieron 280 niños, fallecieron 787 vienenses".

A nadie debe extrañar el que con explicable retardo vayamos obteniendo los elementos de juicio necesarios para formar el nuestro, respecto a la situación real de los pueblos del viejo mundo, si se tiene presente que allí mismo, en junio anterior, según afirmó el doctor Héctor Monroe, ante la Sociedad Médica de Viena, recién conoció Inglaterra la primera noticia, de cuál era la creada a Austria por el bloqueo, y sobre todo, la que sufría Viena por intermedio de una carta del profesor Wenckebach, a su colega el profesor Hilliam Osler.

Como consecuencia inmediata de aquella comunicación, el profesor Tandler constituyó una organización internacional, de relativa eficacia que tiende a concurrir en toda forma a mejorar la situación de la capital austriaca.

Hoy, que ya nos es dado formarnos criterio aproximado de lo que allá ocurre, sin esperar a que sean invitados los poderes públicos de la nación argentina a colaborar en tan loable propósito, apresurémosnos a secundar la iniciativa del poder ejecutivo en la medida de nuestra capacidad económica actual, enviando a aquella ciudad de 2.000.000 de seres, que sufren toda clase de privaciones, el concurso inmediato de nuestro auxilio humanitario y fraternal, en forma que jamás pueda herir el decoro y la sensibilidad del pueblo de Viena: La nación argentina no puede proponerse dar una limosna al pueblo vienés, la nación argentina cumple solamente con un deber de solidaridad universal.

Los colores de la bandera nacional, que ha de flotar en el mástil del transporte que conduzca nuestro concurso, le dirán los saludos y los votos de reacción y felicidad que formulamos para todos los pueblos de la tierra.

Votado luego el despacho se aprobó en general y particular, sin modificaciones.

En seguida la cámara pasó a una breve sesión secreta, en la que se dió entrada a un pliego del P. E.

Comunicaciones telegráficas

Continúa interrumpida la comunicación con Brasil por faltas en aquella jurisdicción.

Encontrándose una cuadrilla efectuando reparaciones en los cables entre Paraná y Victoria, lo que ocasiona interrupciones en las comunicaciones con Corrientes, el servicio con éste último y Paraguay se efectúa en carácter conticional.

En las mismas condiciones se acepta el tráfico para Bolivia, no aceptándose telegramas noticiosos a pedido de la administración boliviana. Las demás líneas internas y convenios internacionales del Telegráfo de la Nación funcionan normalmente.

Correspondencia de Europa

La plaga del raquitismo en Alemania

Los niños de huesos débiles

"Nuestros niños no son más que piel y los huesos no valen nada"

Berlín, junio 1920

Entre las funestas consecuencias de la guerra europea, es sin duda una de las más dolorosas el hambre que sufren las naciones de la Europa Central, como Alemania, en donde los niños están muriendo por falta de alimentos. Es un cuadro conmovedor el que ofrecen capitales como Berlín, cuya población escolar, no menor de cuatrocientos mil niños, de seis a trece años, se está consumiendo de hambre. Una triste estadística nos muestra los estragos que hace la falta de alimentos. De esas cuatrocientas mil vidas infantiles, doscientas mil se extinguen lentamente; quince mil niños se están muriendo y otros quince mil están escrofulosos; veinte mil se encuentran en condiciones de ser socorridos urgentemente, y todos son víctimas de la que se llama "plaga raquítica", originada por la ausencia de alimento.

Se encuentra a los pequeños — dice un informe oficial — en todas partes con las piernas torcidas, los ojos hundidos. En las visitas que se hacen a los hogares de los niños, se escucha siempre la queja de los padres, comprobándose que los que más sufren son los de la clase media, pues los obreros, en el actual estado de cosas, obtienen salarios elevados, pero a pesar de todo el dinero no es una salvación pues es imposible comprar alimentos que faltan. La leche solo puede darse a los niños menores de seis años, solamente un cincuenta por ciento de lo permitido por el consumo como indispensable. La comida racionada aumentó en su precio de un quinientos a un setecientos por ciento, llegando a valer el azúcar un cien mil por ciento mas que antes de la guerra.

En los años 1915, 16 y 17, murieron de tuberculosis un ciento por ciento mas de niños y un treinta por ciento mas de niños mayores que los años anteriores a la guerra. Un profesor alemán ha sintetizado el estado en que se encuentran los niños de Alemania, con estas palabras: "Nuestros niños no son más que piel y huesos, y los huesos no valen nada".

Demasiado penoso sería seguir trazando el cuadro de miseria que ofrece aquel país del cual quedan dados en las anteriores líneas sus tonos más sombríos, los niños muriendo de hambre y degenerando una juventud que se levanta a reemplazar la generación que será la guerra. Si el presente es tan lamentable para los pueblos de Alemania y Austria, las perspectivas de su porvenir son tan graves o más que su estado actual.

Para salvar esa niñez es necesario el esfuerzo mas amplio y la cooperación de todos los sentimientos humanitarios, tanto en Europa como en América. De ello se ha encargado, en la medida de sus fuerzas, el Ejército de Salvación institución de beneficencia cuya obra meritoria es tan reconocida. Su misión central, que tiene su asiento en Londres, ha hecho un llamamiento al público inglés en favor de los niños que se mueren de hambre, llamamiento que se hace también en todos los países donde el Ejército de Salvación está representado.

ESTADO DEL TIEMPO

Reina tiempo bueno y casi despejado excepto en las provincias del noroeste, donde continúa algo nublado.

Prevalecen vientos suaves principalmente del sud a sudoeste.

La temperatura ha bajado varios grados en las secciones del este y sud y ha subido en las provincias del oeste. En todas partes se encuentra varios grados bajo la normal y esta mañana hubo heladas casi generales.

La presión atmosférica ha subido rápidamente, estando sobre 77 cms., en las regiones del centro y oeste.

Curso de medicina social

Conferencia del Dr. Leopoldo Bard, sobre el suicidio

Prosiguiendo el ciclo de conferencias de medicina social, tuvo lugar anoche en el local de la asistencia pública, ante una concurrencia que pasaba de mil personas, la anunciada conferencia del doctor Leopoldo Bard, sobre el tema: "El suicidio".

Inició dicho estudio refiriéndose a la etimología del nombre, creada por el abate Desfontaines en el siglo XVIII.

Respecto a la definición del suicidio, señaló que había sido calificado de distintas maneras — muerte voluntaria, sea que haya voluntad consciente o inconsciente — homicidio de sí mismo, suicidomanía, monomanía suicida.

Esbozó la historia del suicidio, ligada íntimamente a las ideas y creencias religiosas y a los sistemas filosóficos dominantes en todos los tiempos y en todos los pueblos.

La historia de la metempsicosis, transmigración del alma, hacía que el hombre confiado en la esencia de su alma inmortal que debía trasplantarse a una existencia superior o inferior, se sometiera con entusiasmo a la muerte voluntaria.

Señaló las hecatombes humanas ocasionadas por suicidios colectivos en aras de los ídolos grotescos de aquellos tiempos.

Estudió el suicidio a través de las edades en el Oriente, donde dominaba el panteísmo.

Se refirió a la China, Japón, el "harakiri", la obra de los sectarios de Amida en materia de suicidio, refiriendo algunas leyendas como la de los 47 Ronin.

Estudió el suicidio en la India, los brahmanes y el "sutée", de las dificultades que tuvo que vencer Inglaterra para desentrañar en la India, la costumbre del "sutée".

Respecto del suicidio entre los caldeos, persas y hebreos, demostró las pequeñas cifras que las estadísticas han dado en estos pueblos.

Entre los africanos, que eran gimnosofistas, el suicidio era una práctica muy común.

En Epocas de Marco Antonio y Cleopatra, ésta presidía una especie de sociedad. "Los inseparables de la muerte". Synapothanumenos, en los que se hacían ensayos de tóxicos, suicidándose con ellos los componentes de esta curiosa cofradía. Cleopatra llegó a comprobar que el veneno de algunas serpientes el "aspic" producía una muerte tranquila, tras un período de letargia agradable, con cuyo tóxico se suicidó ella.

Estudió luego el suicidio entre los celtas, griegos y romanos, refiriéndose a Pitágoras, Platón y Cicerón, que fueron defensores ardientes de la teoría oriental de la metempsicosis, y del suicidio por lo tanto.

Señaló las escuelas filosóficas de los "cínicos" con Diógenes, la de los "estoicos" con Seneca, Plutarco y Epicteto, que también fueron defensores del suicidio.

Señaló el conferencista el significado del advenimiento del cristianismo: unidad de Dios, respeto de la mujer y del niño, así como también de la propia vida de cada uno.

Se refirió a la evolución del suicidio en la Edad Media y de las causas del aumento del porcentaje de suicidas en las estadísticas desde el siglo XII al XVII.

En la próxima conferencia, que se realizará el jueves de la semana entrante, continuará con: "Las causas del suicidio: profilaxis del mismo.

Concejo deliberante

La sesión de ayer

Proyecto de ordenanza del concejal Dr. Trucco

Que se reunirá nuevamente el concejo

Celebró ayer sesión el concejo deliberante, con asistencia de 16 de sus miembros.

Casi la totalidad de la misma fué ocupada por la incidencia que dió lugar a la renuncia que hicieran de sus cargos los miembros de la comisión financiera señor Grandi, Gallardo, Mohr y Mela.

Intervinieron en el debate los concejales señores Molina, Ferlini, Villarreal, Mohr, Gallardo, Mantecón (J. F.), Grandi y Amuchástegui, resolviéndose después de un largo debate rechazar por gran mayoría de votos las aludidas renuncias.

En la sesión que celebre esta tarde el concejo deliberante, el miembro del mismo doctor Rómulo B. Trucco, presentará el siguiente proyecto de ordenanza.

Créase el Instituto Municipal del Radio para la cura de las enfermedades de la piel y cancerosas.

Dicho instituto dependerá de la Dirección Sanitaria y Asistencia Pública y recibirán tratamiento los enfermos provenientes de los hospitales municipales y generales y se harán en el aplicaciones para las enfermedades de la piel, cancerosas, internas, de la sangre, de los ojos, etcétera.

Inviértase hasta la suma de doscientos mil pesos moneda nacional ($ 200 000 m/n) para el cumplimiento de la presente ordenanza.

El D. E. reglamentará la presente ordenanza.

Dr. Avelino P. Ferreira
ABOGADO
Estudio: PARANA 392

Kalisay

El mejor vino quinado que recomiendan los médicos.

Preparado a base de la mejor quina y vinos añejos.

Vd. se preservará de las epidemias si toma este delicioso aperitivo.

En venta, en todos los almacenes, confiterías y almacenes por mayor.

Lagorio, Esparrach y Cía - Buenos Aires

La Rural
FABRICA DE CARAMELOS
PASTILLAS, DULCES, CONFITES Y BOMBONES
G. Campodonico y Hnos.
Depósito de Chocolates Dulces y Galletitas
ANALISIS 451 - 208
4023 - CANGALLO - 4025
BUENOS AIRES

ARTE · TEATROS · CINEMATOGRAFIA

Teatro Colón—Arte nacional

ESTRENO DE "SAIKA", CUENTO DE HADAS DE FLORO M. UGARTE

Como lo teníamos anunciado, anoche se estrenó "Saika", cuento de hadas en dos cuadros y un intermezzo sinfónico.

Adelantémonos a decir, no sin gran satisfacción, que el éxito ha sido caluroso, digno de la obra. Bella y noble, que honra el arte local.

Floro M. Ugarte, como todos los compositores argentinos que han estudiado en Europa, sufre algunas influencias espirituales del medio en que desarrolló sus facultades creadoras. Ello en nada afecta las justas y bien fundadas esperanzas que cifra nuestro arte en este joven músico, pues, si como lo dijo Wagner el artista es fruto del ambiente y la obra de arte la resultante de los múltiples factores espirituales y físicos en los cuales se modela una raza, es lógico que el americano que ha residido varios años en el extranjero, a su retorno a la patria, sufra por algún tiempo influencias del medio en que estudió. Lo contrario, evidenciaría una carencia de sensibilidad y de adaptabilidad, indignas de un artista.

De ahí que en la obra de nuestros más talentosos y personales compositores, se noten, según los casos, dos o tres épocas bien definidas: la europeizante, la de transición entre la influencia extranjera y americana, y, por fin, la que únicamente se respira en el ambiente patrio.

En la obra de Ugarte existen las dos primeras. (Aún no hay tiempo para la formación de la tercera, desde que pocos años hace que el joven compositor retornó de París). "Saika", por su concepción, su espíritu, nada de argentino tiene; todo en ella es francés, producto de "asimilación", no de "imitación", necesario es hacer la salvedad.

El libreto, del que también es autor Ugarte, desarrolla un poético y delicado cuento de hadas, que la música comenta con gran fidelidad; ello altamente meritorio y evidenciador de un hombre de teatro, de talento dúctil, pues el espíritu de la fábula flota constantemente entre lo fantástico, lo infernal y la serenidad, casi mística, trayendo contrastes peligrosos, que el joven autor ha salvado con verdadera maestría y sin caer jamás en efectos groseros y de mal gusto.

Entre las cualidades sobresalientes de esta obra, debe citarse, en primer término, su honestidad de concepción y realización. Partitura muy teatral, no busca, sin embargo, el éxito fácil, el aplauso de las galerías altas o... bajas. (El mal gusto está bien repartido en el Colón). Todo en ella está inspirado en un noble ideal de arte, en el deseo de no caer en lo baladí, deseo que Ugarte ha logrado plenamente.

En una obra de estructura moderna como lo es "Saika", sin grandes cantables y sin concertantes efectistas, no es tarea fácil destacar trozos; sin embargo, mencionemos la invocación de Saika, verdaderamente infernal, la aparición de Belcebú, que la orquesta comenta con suma eficacia, sin caer en lo habitual en el género; el interludio sinfónico, hermosa página musical, llena de contrastes, delicada y vigorosa, que fué estruendosamente aplaudida por el público; las danzas, muy coloridas, de mucho carácter, la escena de la hoguera, de gran efecto orquestal y el delicado y poético final, página deliciosa, con sus bellos coros internos, que trae un poco de serenidad después de la vigorosa y agitada escena anterior.

En "Saika" Ugarte confirma sus dotes brillantes de orquestador, elogiados ya por la crítica en obras sinfónicas. En toda la partitura la instrumentación es moderna, bellamente sonora, llena de efectos y de matices de buen gusto y de gran colorido.

Las decoraciones y los trajes, dibujados por don Martín S. Noel, son sumamente originales y hermosos. Nótanse en ellos a un artista personal, de atrevida concepción, a un colorista de brillante paleta que conoce a fondo las necesidades modernas del teatro y que sabe interpretar el ambiente en que se desarrolla la fábula. En una obra de la índole de la de Ugarte, el decorado y las caracterizaciones tienen singular importancia. El señor Noel ha sido un colaborador inteligente y eficaz. Los juegos de luces sumamente cuidados, lograron bellos efectos.

La concertación de esta obra ha sido notable. El maestro Tulio Serafín, que alguien llamara anoche el amigo de los músicos argentinos, ha cuidado con singular cariño, con entusiasmo digno de todo elogio y de toda gratitud para nosotros, los menores detalles, de suerte que la representación fué excelente; nada falló en ella. La orquesta, bien ensayada, no poco contribuyó al éxito de la obra cuyas bellezas destacó, sobresaliendo en el interludio sinfónico, ejecutado a la perfección.

Un aplauso, pues, al maestro Serafín, que ha demostrado anoche—como lo hiciera ya el año pasado con otras obras argentinas—el respeto y la consideración artística que tiene para con nuestros compositores.

La interpretación fué también excelente. La señorita Fanny Anitúa, una Saika verdaderamente infernal, logrando efectos impresionantes, tanto en su invocación a Belcebú como en la escena de la hoguera. Pablo Ludikar, en su corto papel de Belcebú, fué el notable actor de siempre; la señorita Caracciolo y el tenor Ciniselli, en los papeles de Lilla y Claudio, no desmerecieron del conjunto, así como la señorita Soster Sassone, que hizo un hada eficaz.

El cuerpo de baile y los coros bien.

La empresa del Colón, se merece calurosas felicitaciones por la belleza de los decorados, verdaderamente suntuosos.

Al final el autor, maestro Ugarte, fué llamado muchísimas veces, siendo estruendosamente aplaudido por el auditorio, haciéndose extensivos los aplausos al maestro Serafín y a los intérpretes.

En resumen, un éxito de arte, halagador para el joven músico y para el arte nacional.

La función se inició con "Gianni Schicchi". Fué su protagonista el barítono Carlo Galeffi, que actuó con gran corrección y tuvo momentos felices, pero que no logró borrar el recuerdo dejado por el admirable Vanni-Marcoux, que el año pasado creara ese papel entre nosotros. Artista de la talla y de la envergadura del gran trágico francés, son los que levantarían el nivel de nuestro público. Los demás: María Ciacoseus (la Vecchia), Zoraide Corucci (Nella), Anna Isstev Sassone (Lancetta) Luis Muñoz (Simone), Francisco Merli (Rinuccio); Nessi, Azzolini, etcétera, bien. La orquesta dirigida por Serafín, a su altura de siempre.

El joven maestro Sergio Failoni, dirigió con singulares vigor y pericia, con el arte de un maestro avezado, las danzas Polowtsianas del "Prince Igor", de Borodine, que fueron bailadas por el cuerpo coreográfico del Colón.

Los jóvenes bailarines y bailarinas, en su mayoría argentinos, tuvieron una actuación brillante. Bien disciplinado, compenetrado de los deseos de Fokine, las danzas resultaron buenas bajo todo concepto, sobresaliendo la señora María Chabelska y Alejandro Jakovleff, de cuyas excelentes condiciones coreográficas nos hemos ocupado ya.

Esta noche irá "La Traviata" con Claudia Muzio, Ciniselli y Galeff, en velada organizada por el "Divino Rostro".

Odeón

En la función que esta noche hará la compañía Guerrero Díaz de Mendoza, pondrá en escena el drama en tres actos de los hermanos Alvarez Quintero "Malvaloca" La señora Guerrero hará de protagonista.

Esta función corresponde a la 10.a de abono.

Orquesta típica nacional para Norte América

Hace tiempo que los cultores de la música popular argentina que se ha difundido en las orquestas típicas y las composiciones que reflejan nuestras modalidades, vienen despertando interés no solo dentro del territorio de las repúblicas sino en el extranjero.

Una prueba fehaciente de ello la constituye el hecho de que el conocido compositor Enrique Delfino, al cual debe la música criolla muchas piezas popularizadas ha sido contratado por la empresa norteamericana impresora de los discos fonográficos "Victor".

El expresado número se embarcará en estos días rumbo a la república del norte, acompañado de Osvaldo Frecedo (bandoleón) y Tito Rocattagliata (violín). Delfino que es el director del terceto tiene a su cargo el piano.

Cabe consignar este triunfo, de los compositores de música popular argentina, cuyo contrato con la expresada empresa norteamericana servirá para la difusión de nuestra música.

Para el Variedades

Ha firmado contrato por lo que resta de la temporada para actuar en el Variedades conjuntamente con Cicarelli el primer actor cómico Giaccobino, que se halla actuando en el teatro Chacabuco.

"La montaña de las brujas"

Esta aplaudida leyenda trágica de Julio Sánchez Gardell será reprisada esta noche en el Marconi por la compañía de Blanca Podestá, y esta celebrada actriz tendrá a su cargo el rol de León, que siempre fué interpretado por actores dramáticos, y en especial, por Pablo Podestá, que fué el que la estrenó.

Beneficio de León

El jueves de la semana próxima se celebrará en la Comedia una función extraordinaria en honor y beneficio de Ignacio León, el prestigioso primer actor del elenco que, con tanta fortuna, viene actuando en aquel teatro.

Este actor cuenta ya entre nuestro público con muchos admiradores que ha sabido conquistarse a través de sus graciosas interpretaciones, entre la que podemos citar la de Medinilla de "Las Verónicas", que ha contribuído en mucho al gran éxito alcanzado por este juguete cómico de Muñoz Seca y Vives.

El programa que se hará en aquella función cuenta con dos novedades de interés: se estrenará la pieza de Carlos Arniches "La flor del barrio" que ha obtenido gran éxito en el Apolo de Madrid, y el beneficiado y Narcisión harán además "La misa del gallo", que es estreno.

Una obra para la Dealessi

En la nueva obra de García Velloso "La bengalí", que en la actual temporada nos hará conocer Casaux en el Politeama, el rol de protagonista está a cargo de la actriz Pierina Dealessi.

Se trata de una intérprete de condiciones que hace tiempo estaba necesitando la obra donde pudiera desarrollar ampliamente sus aptitudes.

Velloso que ha sabido comprender todo lo que puede extraerse de la actriz, ha construído un rol donde pueda jugar satisfactoriamente su rol.

Será una prueba definitiva para Pierina Dealessi, que nos merece bastante confianza.

Obras nuevas

La compañía Pagano-Ducasse ha aceptado una comedia en tres actos titulada "El homónimo" de que es autor el señor Ernesto Massich.

Reprise

Los elementos de Vittone-Pomar reprisarán esta noche en la sesión de las 22, el sainete en tres cuadros "La boca del Riachuelo" de Carlos M. Pacheco y el maestro Payá.

Como se trata de una piecita que agradó mucho cuando su estreno, es fácil que en esta exhumación reedite aquel éxito.

Teatro nacional

Apolo—

Continúan en muy buen tren las representaciones de la pieza "Montmartre", de Frondaie, en su traducción de Julio F. Escobar.

Hoy la citada producción va por la 26a. vez.

Argentino—

Unas pocas representaciones más y la aplaudida pieza del celebrado Parra, "Melzarejo", habrá llegado a cumplir el tercer cincuentenario de subidas a escena consecutivas.

El "crack" del Argentino sigue en gran forma.

Nuevo—

"Mamá Clara", la ya afortunada comedia de Federico Mertens, que la compañía de Orfilia Rico interpreta en forma tan lucida, se representará esta noche por la 17a. vez.

Politeama—

La compañía de Roberto Casaux dará esta noche la 9a. representación de la pieza en tres actos de Hicken "El loco Torres".

Liceo—

Continúan viéndose muy concurridas las representaciones que de la pieza de Armando Mook "La serpiente" viene haciendo la compañía Quiroga.

Por ese motivo no se ha fijado aún la fecha para el estreno de "La maestrina", de Nicodemi, obra que reemplazará a la de Mook en el cartel de aquel teatro.

Avenida—

Celebra hoy sus bodas de plata diremos la pieza de González Castillo "El pobre hombre" que con éxito tan sostenido viene representando la compañía Rivera De Rosas.

Género chico nacional

Buenos Aires—

Idéntico al de ayer será el programa que desarrollará en su función de hoy, la compañía Muiño-Alippi. "Los dientes del perro" vuelve a figurar en dos secciones, vermouth y segunda: "Hasta la hacienda baguala cai al jagüel con la seca", va en tercera y con "La milonga", en la de las 21, se completa el programa.

Opera.—

En segunda sección se reprisará hoy el sainete "La boca del Riachuelo", de Pacheco y Payá.

"Corrientes y Esmeralda" de Saldías, se sostiene en las mismas secciones de los días anteriores: vermouth y tercera. Con "La viuda de Mendizábal", en primera, se completa el programa.

Casino

A principio de la semana entrante se presentará en el escenario de ese concurrido teatro Mlle. Flossy Doll, cantante francesa, que llega precedida de prestigio.

La comedia española

San Martín—

Sigue estando buena la farsa cómica de Arniches, "Los caciques", que la compañía Membrives-Isbert representa en una forma tan correcta, que hace resaltar la eficacia de sus escenas y la abundancia de gracia con que está escrita la obra.

Victoria—

La quejumbrosa obra de Benavente, "Una señora", vuelve a ocupar esta noche la escena de aquel teatro, para lucimiento de la señora Olona.

Noticias breves

En el Politeama Anselmi se realizó anoche una función extraordinaria en honor y beneficio del veterano y popular actor cómico Celestino Petray, que después de una larga ausencia de los escenarios volvió anoche a presentarse interpretando el rol que él creara en "Julián Jiménez".

Prestaron su concurso varios aficionados y artistas, a todos los cuales inclusive a Petray, el público le recibió con manifestaciones.

La compañía de Muiño-Alippi, ha fijado para el próximo lunes 26 del corriente, el estreno en el Buenos Aires de la versión castellana de S. Eichelsoun, de la pieza de Anatole France, "Crainquebille".

En el Porteño se presentará esta tarde la orquesta típica Firpo, que amenizará los variados espectáculos de aquel teatro.

La compañía Tesada-Vico que actúa con acierto en el Urquiza de Montevideo estrenará un drama de José Pedro Bellán "Vasito de agua".

La aplaudida soprano Elisa Mattinzoli ha regresado de su jira por el interior.

En la sección vermouth que hará mañana la compañía de Camila Quiroga, en el Liceo, se pondrá en escena la bonita comedia de García Velloso "Eclipse de sol".

La compañía Rivera-De Rosas representará el domingo en vermouth el fuerte drama de Florencio Sánchez "Los muertos".

Rumbo a San Pedro partirá mañana la compañía nacional de sainetes a cuyo frente figuran los primeros actores Sandrini y Greco, a quienes acompañan discretos elementos tales como Di Massi y Calcagno.

Conciertos

ASOCIACION FILARMONICA ARGENTINA

Esta noche dará una audición extraordinaria en el salón teatro la notable concertista de piano señorita Aline van Barentzen, de cuyos éxitos nos hemos ocupado ya.

Pastorale Variée, Mozart, La Truite, Schubert-Heller; Du bist die Ruh, Schubertz-Liszt; Mouvement Perpetuel, Weber.

Segunda parte. — Sonate, op. 35, Chopin; Grave, Doppio movimento, Scherzo, Marcia fúnebre, presto.

Tercera parte. — Cathédrale Engloutie, Debussy; 2eme. Impromptu, Fauré; En Bateau, Zeckwer; Cache-Cache, Pierné.

Cuarta parte. — Rhapsodie Hongroise núm. 6, Liszt.

Cinematografía

"El corazón de los bosques"

La Sociedad General Cinematográfica estrena hoy en los cines Select y Grand Splendid esta nueva creación de Elsie Ferguson en Artcraft.

Peter Galbraith, el padre de la bella Jen, vende licor a los indios burlando la rigurosa prohibición de las leyes, habiendo motivado con ello la sospecha de la policía montada a cuyo cuerpo pertenece Tom Gellatly, un admirador de Jen. Val, su hermano, es también un decidido y entusiasta amigo de la muchacha.

Pierre, un cow boy de perversos sentimientos, que odia a Tom porque ha sabido captarse las simpatías de Jen, es un antiguo camarada de Val, sobre quien ejerce alguna influencia. Grey Cloud, un jefe indio y agente secreto de la policía está, también, enamorado de la muchacha. Grey compra alcohol a Galbraith y en vista del desprecio de que ha sido objeto por parte de la muchacha está dispuesto a denunciar al padre de ésta.

Pierre, que conoce la afiliación del indio con la policía y sabiendo que aquél ha comprado alcohol a Galbraith, advierte a éste del peligro en que se halla. Galbraith induce a Val para que vaya en persecusión de Grey y recupere el licor. Acompañado por Pierre, Val sigue al indio y logra darle alcance. Para destruir la comprometedora evidencia, éste exige el consentimiento de Val y de su padre para casarse con Jen. Indignado ante esta proposición, Val mata a Grey y huye hacia "El paso del diablo" para ganar rápidamente la frontera, mientras su camarada se dirige a la taberna para comunicar a Galbrith el incidente. El cadáver de Grey no tarda en ser hallado por un indio, quien informa a la policía. Tom es enviado a Archangel para dar la alarma, mientras otros policías son enviados para vigilar las salidas del valle con dirección a la frontera.

La noticia ha sido ocultada a Jen y cuando Tom deja la taberna, donde se ha detenido a descansar, le anuncia el objeto que le lleva a Archangel. Mientras Tom desata su caballo y Jen prepara la cena, Galbraith echa láudano en la taza del policía y cuando éste bebe el café cae dormido bajo el efecto de la droga. Alarmada Jen por el estado de Tom y conociendo la importancia de su misión resuelve llevar las órdenes personalmente a Archangel.

Al llegar la noche regresa a la taberna encontrando todavía a Tom en estado inconsciente. Sabe entonces que Val es un fugitivo y que impensadamente ella ha contribuído con la policía para su captura. Mientras Galbrith y Pierre van a unirse a Val, Jen revive a Tom. Este insiste en ir a Archangel, y cuando la muchacha le ruega desista de su propósito, Tom, celoso, le dice que ella trata de defender al hombre a quien ama. A pesar de su estado, el policía se prepara a dejar la casa y entonces Jen, en su agitación descarga accidentalmente su revólver y Tom cae sin conocimiento. Mientras tanto, Pierre ha vuelto a la taberna. El cow boy no tarda en hacer alarde de su salvaje pasión y buscando a Jen, que se halla vendando al herido, tiene con ella una escena violenta en los precisos istantes en que Val llega. Este va a matar a Pierre cuando la policía entra en la casa y socorre a Tom, quien manifiesta haberse herido en un descuido.

Val hace que Pierre se entregue como el verdadero asesino de Grey, y cuando la policía se retira llevándose al prisionero, Jen y Tom se unen para siempre en un beso de amor.

El reparto incluye a Thomas Meigham, Escamilo Fernández y Joseph Smiley.

"La mujer que los dioses olvidaron"

PROGRAMA "AJURIA"

Se estrenó en los cines Select y Grand Splendid "La mujer que los dioses olvidaron", obra que obtuvo el campeonato en el concurso de autores de Madrid.

Argumento—

Un pueblo magnífico y opulento, una sabia civilización floreciente, un trono poderoso, y en él, un príncipe débil, [illegible] y cobarde. La conquista que avanza en las tierras aztecas después de haber quemado sus naves para no sentir la cobarde esperanza de volver. La espada y la cruz en manos del caballero Hernán Cortés, verdaderos semidioses que llega radiante bajo las nobles armas frente a él y tan grande como el es en desgracia. Guatemoc, valeroso entre valerosos, que al sentir bajo sus plantas el fuego del martirio exclama sonriendo ante los que se quejan: "Mi lecho no es de rosas". Una princesa bruna seducida por la arrogancia del conquistador, traiciona a su pueblo y sus dioses, tales son las sombras magníficas que despertando de la lejanía brumosa se animan y **viven ahora para infundirnos con su presencia la admiración de las más antiguas grandezas del pasado.**

Príncipes aztecas, conquistadores hispanos de mirada de águila y garra de león, sacerdotes gentiles y emisarios de la cruz, templos y palacios desaparecidos, todo resurge ahora como si una mano divina arrancándolos del largo y doloroso silencio en que cayeron, les [illegible] por un instante [illegible] brillante privilegio de [illegible].

Tezca, la hija del [illegible] y supersticioso Montezuma, [illegible] con sus doncellas en los jardines admirables de su palacio de Méjico. Mientras ella y Marina, su esclava predilecta, alimentan a los pájaros sagrados, Guatemoc, su primo, viene a pedir su mano. Tezca lo rechaza y Guatemoc apela a Motezuma, que ciego de furor está a punto de golpear a su hija cuando un emisario llega anunciando la aparición de unos hombres extraños que han invadido el país, en el nombre de un Dios más poderoso que todas las divinidades del imperio. Taloc, el Sumo Sacerdote, [illegible] sacrificar una doncella para atraer la protección de los dioses y designa a Marina, la esclava de Tezca para que sea víctima de su sacrificio, pero la princesa Azteca decide salvar a su favorita aun cuando sabe que atraerá sobre sí la ira de los dioses.

Cacamo, [illegible] y adicto, salva a Marina [illegible] del palacio [illegible] lugar seguro. Al mismo [illegible] los suyos marchan [illegible] El heroico capitán ha rehusado los preciosos presentes que [illegible] eran en nombre de Montezuma para que abandonara [illegible] logra encontrar el [illegible] de Marina y corre en busca de [illegible] otorga su protección [illegible]

Alvarado, capitán de Cortés, nombrado su embajador ante Montezuma, llega al pie del trono en los mismos instantes en que Tezca implora a los nobles que se unan y arrojen al invasor [illegible] mar desde el cual viniera.

Alvarado desprecia la superstición de Montezuma, anunciándole que Cortés y los suyos [illegible] del Unico Dios verdadero y del rey poderoso de la tierra que les ha enviado para llevar a Méjico el emblema de la cruz. Tezca no puede dominar un sentimiento de admiración inspirada por la arrogancia y la belleza del conquistador. Animados por las palabras de Taloc los nobles aztecas atacan a Alvarado, que consigue escapar ocultándose en la cámara de Tezca. **La noble princesa limpia las** heridas del guerrero y en los días que siguen a su involuntario reposo, **un sentimiento nuevo más dulce que el primitivo asombro, nace en su alma. Alvarado, sin embargo, sólo trata a Tezca con caballeresca cortesía, comprendiendo que aún cuando se** ha salvado no ha cumplido todavía su misión.

Alvarado habla a Tezca de su patria lejana, de su religión, de sus esperanzas. Tezca le dice dulcemente que ella querría ser cristiana si él fuera su cristiano. El la abraza y sus labios se unen. Guatemoc, que presencia esta escena, descubre a Montezuma la traición y la desgracia de su hija. Temeroso, el emperador

EL 9 DE JULIO SE INAUGURÓ

El nuevo local para sede del Consultorio dirigido por el Cirujano Dentista **Juan Carlos Silva Ferrer,** laureado en Europa con medala de oro. Nuevos aparatos eléctricos han llegado de Norte-América habiéndolos instalado en este lujoso gabinete en beneficio de sus clientes.

Desde el 9 al 31 de este mes los precios han sido sensiblemente rebajados.

Consultas de 8 a 20 — Av. de Mayo 605, esq. Florida frente al Anexo Gath y Chaves Telef. 1224, Rivadavia U. T.

Proximamente presentaremos

LA VENGANZA DEL MANDARIN

Extraordinaria producción basada en el odio implacable que es como la ley que rige el oriente. Soberbia creación dramática, de una intensidad realmente notable.

Exclusividad Britannia Films

Tucumán 692 U. T. 6938 Av.

• OPERA •

Compañía nacional de operetas sainetes y revistas

:::: VITTONE - POMAR ::::

A las 18 y 23: Corrientes y Esmeralda. A las 21: La viuda de Mendizábal. A las 22: La Boca del Riachuelo

Platea, $ 1 por sección

BUENOS AIRES

Compañía argentina de comedias, sainetes y revistas

::::: MUIÑO - ALIPPI :::::

A las 18 y 22: Los dientes del perro. A las 21: La milonga. A las 23: Hasta la hacienda baguala cai al jagüel con la seca—Platea, $ 1 sec.

COMPAÑIA ARGENTINA CAMILA QUIROGA

Gran éxito de la obra en 3 actos del Sr. Armando Moock

La Serpiente Teatro LICEO

JUAN J. BOGLIETTI y Cía

U.T. 420 Central — U.T. 5485 Libertad

EXAMEN de la VISTA GRATIS en CONSULTORIO OCULISTA — OPTICA BOGLIETTI — INSTRUMENTOS de INGENIERIA AVIACION y NAUTICA

TALLER MECANICO de PRECISION

1026 CANGALLO 1026

TEATRO ARGENTINO

Bartolomé Mitre 1444. U. T. 1788, Libertad, C. T. 1520, Central.—Temporada de 1920

:::::::: COMPAÑIA ::::::::

FLORENCIO PARRAVICINI

A las 21: Caer en la trampa

:: MELGAREJO ::

Platea con entrada, $ 2.50

TEATRO CASINO

MAIPU 336

TODAS LAS NOCHES a las 20.45

GRANDIOSO EXITO DE LA NOTABLE

COMPAÑIA DE VARIEDADES

GRANDIOSO EXITO

DEL CELEBRE CALCULADOR

INAUDI

Sábado 24 y Domingo 25 de Julio, a las 15

2 Grandes Matinées para Familias

DOMINGO 25 DE JULIO, a las 18 — Sección Selecta para Familias

CON ESTRENO DE TRES VITAS COMICAS Y NUMERO DE VARIEDADES

Platea con entrada **0.50**

...a punto de azotar a Tezca, cuando aparece Alvarado y voluntariamente se entrega prisionero. Tezca, por todos los medios trata de obtener la libertad de su amado, recibe el crucifijo que Alvarado le entregara y lo envía a Cortés. El heroico capitán al frente de su pequeño ejército emprende entonces la marcha hacia la capital y llega al palacio imperial a tiempo para desbaratar la boda de Tezca y Guatemoc y salvar a Alvarado, que está a punto de ser sacrificado en holocausto a los dioses. Tezca había dado orden de dar franca entrada a los conquistadores, en la esperanza de que Cortés y los suyos saldrían del palacio y del país después de haber obtenido la libertad de su compañero de armas. Montezuma maldice a su hija por su supuesta traición. La guerra estalla y en medio del combate la desdichada princesa corre entre los suyos exhortándolos a arrojar al enemigo. Montezuma cae prisionero y los españoles se apoderan del palacio.

Desesperada ante la ruina de su patria y de los dioses a quienes ha traicionado, Tezca corre al altar de los sacrificios para arrojarse entre las llamas, cuando Alvarado llega salvándola de la muerte. Guatemoc llega entonces y tomando las armas del soldado español pide a Tezca que vengue en él la desgracia de los suyos. La princesa eleva el cuchillo y al herir en el pecho de su amante se detiene, víctima de un doloroso terror. Cortés y los suyos aparecen y Tezca huye a los refugios ocultos del palacio, donde algunos días después la encuentra Alvarado y le pide que se una a él. Tezca le declara que ha traicionado a sus dioses y merece el olvido de ellos; pero el amor triunfa al fin y las sangres de España y América se unen en el beso de amor y de paz.

El programa de hoy

GRAN SPLENDID THEATRE. — Santa Fe 1860. — La sala más confortable y aristocrática. — A las 21: Buen gaucho; Artcraft; El corazón del bosque; Esclavos de oro.

PALACE THEATRE. — Corrientes 757. — El salón más prestigioso de la capital. Actúa la misma orquesta del Palace Theatre de Mar del Plata. — Hoy, a las 21: Carlitos vigilante; Las hermanas gemelas; Buen gaucho; Pathé Journal 679; Esclavos del oro.

EMPIRE THEATRE. — Corrientes y Maipú. — Teatro de moda. — La mejor orquesta de Buenos Aires. — Hoy tarde y noche: Pathé Journal 740; Valiente lío has armado; Ajustando cuentas; Sueño dorado; Presentación de Linder, caricaturista vocal y éxito de La Argentinita.

CAPITOL THEATRE. — Santa Fe número 1848. — A las 21: Valiente lío has armado; Pathé Journal 740; Ajustando cuentas; Su sueño dorado.

SELECT. — Suipacha 482. — A las 21: ¡Al fin... solos!; Enlace Estrada Borbón-Olazábal; La esclava moderna; El corazón del bosque.

SELECT LAVALLE. — Lavalle 921. — Hoy, tarde y noche: En su propio país; Sonriamos a la vida; El hombre que ganó; Castillos en el aire.

GENERAL BELGRANO. — Cabildo 2161. — A las 20.45: Pathé Journal 677; Calaveradas; Sonriamos a la vida; Casamiento a prueba; Cuando el pastor volvió.

TEATRO PRINCESA. — Suipacha 400. Cine continuado de 11 a 19 y de 20 a 24. — Lobos de la noche; Esclava del orgullo; Muerte del célebre matador de toros "El Gallito".

SMART PALACE. — Corrientes 1970. — ¡Al fin... solos!; La mujer que los dioses olvidaron.

SELECT BUEN ORDEN. — Bernardo de Irigoyen 1591. — Hoy, tarde y noche: La sota de espadas; Tripitas galante; Casamiento golondrina; Puntada y ovillo (Mastres).

ESMERALDA — Esmeralda 443. — Cine y variedades para familias, todos los días tarde y noche.

PORTEÑO. — Corrientes 846. — Interesantes espectáculos de cine y variedades para familias. Todos los días estrenos. Suceso de Les Durand, Las Porteñas y Alexander.

FLORIDA. — (Galería Güemes) — Hoy de 10 a 12 m., de 14.30 a 19.15 y de 20.45 a 23.30. — Biógrafo y variedades. Hoy: Exito de Luisa Villa, La Maja de Goya y Belkiss Prince.

MAJESTIC THEATRE — Todos los días tarde y noche, grandes estrenos de biógrafo y variedades. — Suceso de Les Durand.

TEATRO SOLEIL. — Corrientes números 3144 al 54. — Diariamente prunicias de biógrafo alternadas con variedades.

CRYSTAL PALACE — Corrientes número 1635. — Hoy tarde y noche. Número 1550. — Hoy: Más que la venganza; Merodeadores; Llama de amor.

GAUMONT THEATRE. — Rivadavia número 1635. — Hoy, tarde y noche: La mujer que los dioses olvidaron; El peligro oculto (1ra. serie); ¡Al fin... solos!; La muchacha de los 100 duros; Actualidades Gaumont 718.

THE AMERICAN PALACE. — Córdoba y Callao. — Hoy: La conversión; El sobrino de su tío; Maridos modelos; Sucesos mundiales.

IMPERIAL BIOGRAFO. — Cangallo 771 — Juan sin ropa.

MIGNON PALACE. — Juramento 2433. — Los frívolos; Regenerándose.

CINE MODERNO. — Corrientes 30. — Hoy, tarde y noche: Variado programa.

ELECTRIC PALACE — Lavalle 836. — Hoy, variado programa con estrenos.

CINE BOLIVAR. — Bolívar 1032. — Hoy: Variado programa con estrenos.

CINE PRESIDENTE ROCA. — Rivadavia 3753. — Hoy: Programa ameno con estrenos.

PETIT SPLENDID. — Libertad 976. — Hoy: Interesante programa con estrenos.

CINE-TEATRO PUEYRREDON. — Rivadavia número 6370. — Estrenos cinematográficos y comedias.

CINE PARK. (Plaza Italia) — Variado programa.

CINE COLON DE FLORES — (Sud América 66) — El cine de las grandes películas. Programa ameno con estrenos.

CINE-TEATRO PARIS. — Rivadavia números 8038-42 (Vélez Sársfield). — Todos los días variado programa con estrenos.

REAL CINE — Esmeralda 425. — Variado programa.

CRONICA SOCIAL

Mañana, en el templo de la Piedad el R. P. Marcos Ezcurra bendecirá el enlace de la señorita Josefina Ortiz de Rozas con el señor Luis Padilla Victorica, siendo padrinos la señora Señorina Manterola de Ortiz de Rozas y el señor José V. Victorica.

El cortejo nupcial es el siguiente: Josefina Ortiz de Rozas con Juan Ortiz de Rozas, Cándida Victorica Padilla con Luis Padilla Victorica, Señorina Manterola de Ortiz de Rozas con José V. Victorica, Elena Paz de Padilla con el doctor Tiburcio Padilla Victorica, Enriqueta Ortiz de Rozas de Ezcurra con Andrés de Ezcurra, Clemencia Padilla de Ibáñez Puiggari con el doctor Héctor Ibáñez Puiggari, Marta Ortiz de Rozas de Ezcurra con Guillermo de Ezcurra, Carmen Padilla Victorica de Ibáñez Puiggari con el doctor Miguel Ibáñez Puiggari, María Eugenia Ortiz de Rozas con Alberto Jones, Esther Ortiz de Rozas con Miguel Rodríguez, Carmen Ortiz de Rozas con José María de Iriondo, y Malvina Molina Salas con Juan Bautista Ortiz de Rozas.

En el acto civil serán testigos, por parte de la novia, el señor Andrés de Ezcurra, y por la del novio, el doctor Tiburcio Padilla Victorica.

* * *

Se realizó esta mañana en el Asilo Constanza Ramos Mejía de Bunge, la ceremonia de distribución de premios a la virtud, que anualmente celebra la sociedad Damas de Caridad, cuya comisión preside la señora Carolina Estrada de Martínez.

A las 8.30, el superior de los lazaristas, R. P. Dupex, ofició la misa de comunión general, a la que asistieron juntamente con la presidenta de la asociación, las damas de la comisión y las agraciadas con los premios.

El acto de la distribución fué presidido por monseñor Alberti, asistiendo las presidentas y delegadas de varias asociaciones de beneficencia, que fueron especialmente invitadas para este acto.

Los premios fueron adjudicados en la siguiente forma:

Premio doctor Pedro Palacios, a Lina Fernández; premio Ricardo Urioste, a la señora de Lardiez; premio Constanza Ramos Mejía de Bunge, a Rosalía Lyria; premio Angélica T. de Garay, a Elina Marquesini; premio Elvira E. de Landívar, a Teresa Gómez; premio Bernardo Garay, a María G. de Fernández; premio Manuel Olivera, a Lina Avela; premio Estanislao Frías, a Sara Lima; premio Eloísa P. de Frías, a Juana H. de Bombal; premio Emilio Martínez de Hoz, a Rosa Q. de Salvatore; premio Sara S. de Lagarde, a María Cristina Barcelona de Revilla; premio Juan F. Salaberry, a Carmen Lata; premio Julián Martínez, a Aurora Gonzalez; premio Rufina Cambaceres, a Dolores Rey; premio María S. de Alcobendas, a Elena Asunción; premio Federico R. de Villate, y Carmen C. de Villate, a Filomena de Nieto; premio María A. de Arrayagaray, a Jenara Navarro; premio José Vicente Lanusse, a María Luisa Laville; premio Felisa R. de Palacios, a Consuelo Sánchez; premio Justa Cané de Pinto, a Aída Borzone; premio Santiago Adolfo Cinocchio, a Manuel Spinedo; premio Matilde F. de Ruiz de los Llanos, a la señora de Soto; premio Rodolfo Palacios, a Ana de Piñol; premio Clorinda Rodríguez de Larrenechea, a Ignacia Luna; premio Martha Acevédo, a María Angélica Canale; premio Martina A. de Hunter, a Josefa Emiliano; premio Estela Machain de Lafuente, a Antonia Morales de Pérez; premio José G. Palacios, a las señoritas de Aator; premio Sara Frías, a María Pérez Winder; premio Bartolomé Ginochio, a Cristina Moore; premio Francisco Hernández, a Margarita C. de Basil.

* * *

Ha sido postergado para el mes próximo, el festival que, organizado por una distinguida comisión de señoras, debía realizarse el 27 del corriente en el Grand Splendid Theatre a beneficio del Asilo del Pino.

* * *

Atrayentes proporciones alcanzó anoche el diner dansant realizado en el Savoy Hotel. El salón comedor donde habían sido distribuídas numerosas mesas, ofrecía una nota muy animada.

El doctor Carlos Bruckmann y su señora María Angélica Pinto tenían como invitados en su mesa, a la señorita Sara Pinto Gallo y los señores Horacio y Raúl Pinto Gallo.

Comían en otra mesa el señor José María Angulo en compañía de los señores Arístides Quevedo, Carlos Ruiz y Carlos Quevedo.

El señor Fermín Maciel y su señora Laura Broggi tenían invitados al señor Benjamín Matoso y su señora Juana López Carrillo, señorita Sara López Carrillo y teniente de fragata señor Emilio Rodríguez Villar. Estaban en otra mesa, los señores Carlos Pacheco, Francisco y Federico González Moreno y Fernando Hewtley.

El doctor Adolfo H. Baldassarre había reunido en su mesa al doctor Ignacio Córdoba (hijo), conde doctor Mario Zucart Nava de Brianzola y los señores Pedro Ricardo Ferrante, A. Aguilar y doctor Julio Malbrán.

En otra mesa el señor Armando Nothmann tenía como invitados a las señoritas Henriette Vatín, Carmen Nothmann y los señores Tomás y Ernesto Wesley Smith.

El señor Roberto C. Mendoza y su señora Irene Haedo comían en compañía de las señoritas Dayla, Juanita y Angélica Mendoza Haedo y los señores Roberto, Juan José y Jorge Mendoza Haedo. Estaban en otra mesa los señores César Aldao, Nicolás Avellaneda y Carlos Raybaur Roca.

Ocupaban, además, otras mesas, con varios invitados, los señores T. Herold y señora, William Donald, Federico Martínez de Hoz y señora, doctor Juan C. Dibar, J. Anderson, Juan San Martín, D. Minetti y señora y muchos otros más. Después de la comida se bailó animadamente hasta pasadas las 24.

* * *

En casa de la novia será consagrado mañana el enlace de la señorita Delia Delgadillo Rolón con el señor Carlos Deurer Arredondo.

Apadrinarán la boda la señora Herminia R. de Delgadillo y el señor Fernando Deurer.

Del acto civil serán testigos los doctores José María Caballero y Mariano J. Loza, por parte de la novia, y el contraalmirante Diego Laure y el doctor Pedro Olaechea y Alcorta por el novio.

* * *

En el cementerio del Norte serán inhumados hoy, a las 1?, los restos de la señora Sofía Viana Giro de Giró, distinguida dama que vivió rodeada del cariño y del aprecio de cuantos la conocían.

* * *

Las Hijas de María del colegio del Sagrado Corazón (Callao y Juncal) cuya comisión directiva preside la señora Concepción Unzué de Casares preparan una exposición venta de caridad para el mes de septiembre a beneficio de la despensa de pobres que la institución sostiene.

Ya se han recibido objetos de arte y trabajos manuales confeccionados por las socias.

La señora Magdalena Madero de Tornquist, a su regreso de Europa, traerá un [illegible] que enriquecerá notablemente la exposición.

* * *

En compañía de sus hijas las señoras Virginia Blaquier de Pena y Carolina Blaquier de Anasagasti la señora Victoria Alzaga de Blaquier recibirá hoy a sus amigas a la hora del té.

* * *

Con misa de esponsales será consagrado el 2 de agosto próximo, en el templo del Salvador, a las 1?, el enlace de la señorita María Hortensia Palacios Avellaneda con el señor Florencio Molina Campos, siendo padrinos la señora Josefina Campos de Molina y [illegible] G. Navarro.

* * *

Ha despertado marcado interés la velada que se realizará el 30 del corriente en el teatro Colón a beneficio de los asilos maternales que sostiene la sociedad Damas de Caridad y de la casa de socorro, del Círculo de la Prensa.

En esta velada se presentará por primera vez ante nuestro público el violinista Vasa Prihoda.

Para atender el pedido de localidades se reunirá mañana la comisión patrocinadora de esta fiesta en la calle Paraguay 1252. Los precios de las localidades [illegible] 50 pesos los palcos bajos [illegible] los altos [illegible] 20 [illegible] la cazuela [illegible].

* * *

En los domingos del próximo mes de agosto tendrán lugar en la Catedral unas conferencias a cargo del padre Leonardo Ayala, auspiciadas, como en años anteriores, por la sociedad [illegible].

* * *

En el teatro Odeón se realizará el 29 del corriente una función extraordinaria a beneficio de la sociedad "Cantinas Maternales", cuya comisión directiva preside [illegible] Helena A. Martínez de H. [illegible] Alvear [illegible].

[illegible] la calle Larrea [illegible].

* * *

El R. P. Ravanedo Gabriel consagrará el [illegible] matrimonio [illegible] de la novia, el enlace de la señorita Rosa Margarita Bautista [illegible] con el señor Nazario José [illegible].

Actuarán como padrinos la señora María Jesús González Molina de Bautista y el señor Alejandro Ricagne.

Del acto civil serán testigos los señores Jaime Reynal O'Connor por parte de la novia y Manuel Beguiristain por parte del novio.

* * *

Se ha formalizado el compromiso matrimonial de la señorita Elena Croppi con el teniente don Mario A. Barcena. La boda se realizará a principios del año entrante.

* * *

La señorita Sara Nieves Pellegrini ha formalizado su compromiso matrimonial con el señor Juan Agustín Cisneros, siendo muy felicitada por sus numerosas relaciones.

* * *

El enlace de la señorita Josefina Sicardi Lezica con el señor Eduardo Salterain Herrera, será consagrado en el próximo mes de octubre, ceremonia que dará margen a una fiesta social de caracterizadas proporciones.

* * *

En el Círculo Belgrano tendrá lugar mañana, a las 21, la asamblea anual en la que se elegirá la nueva comisión directiva.

* * *

La señorita Matilde Méndez Sánchez recibió ayer a la hora del té el saludo de sus amigas, con motivo de su próximo enlace.

Hacían los honores con la señorita de Méndez Sánchez, su señora madre Matilde Sánchez de Méndez, la señora María Magdalena Bengolea de Sánchez Elía y la señora Josefina Gainza Paz de Sánchez Elía.

Presentaron sus plácemes a la novia las señoras Adela Ocampo de Aguirre, Justa Dose de Zemborain, Mercedes Paz de Ocampo, Carmen Marcó del Pont de Rodríguez Larreta, Elena Cabral Hunter de Méndez, Josefina Achával de Cantilo, Magdalena Cantilo de Bullrich, Elena Peña Unzué de Alzaga Unzué, Josefina Alzaga Unzué de Sánchez Elía, Susana Casares de Llobet, Concepción Unzué de Casares, Julia del Carril de Vergara Biedma, Emma del Carril de Viale, Mercedes Peña Unzué de Paunero, Sara Mezquita de Madero, Marcela Duggan de Torres, Elvira Soto de Castro, Ramona Aguirre de Ocampo, Amalia Frías de Urquiza, María Urquiza de Blaquier, Carolina Frías de Rodríguez Larreta, Juana Zapiola de Del Campillo, Sofía Pérez de Madero, Susana del Campillo de Mitre, Elvira Pérez de Cranwell, Adelia Harilaos de Olmos, Sara Ocampo de Cranwell, Adela Atucha de Gramajo, Josefina Ocampo de Alzaga Unzué, Josefina Errázuriz de Gómez, María Ignacia Hueyo de Moreno, María Inés Alzaga Unzué de Gómez, María Unzué de Alvear, Ana Elía de Ortiz Basualdo, Dalmira Cantilo de Gallardo, María Luisa García Estrada de Aguirre, María Elisa Soria de Bouquet Roldán, Enriqueta Lynch de Aguirre, Mercedes Terrero de Méndez, Celina Zaldarriaga de Paz, Estela Morra de Cárcano, Ana Cárcano de Acevedo, Felisa Ortiz Basualdo de Alvear; María Cristina Méndez Terrero de Tezanos Pinto, y las señoritas Josefina Cantilo Achával, María Luisa Salas, Clara Acosta, María Emilia y Susana Arning, Beatriz Gallardo, Elena Aguirre, Elena Gramajo, Adela Leloir, Susana Rodríguez Quintana, Carola Cárcano, Enriqueta del Solar Dorrego, María Ignacia Moreno Hueyo, Magdalena García Calvo, Carmen y Agustina Rodríguez Larreta, Marcela Torres, Sofía Sara Madero, Sofía Cranwell Ocampo, Clara Bullrich, Ana María Green, Elena Aldao Unzué, Rosa García Mansilla, Elvira Castro, Mercedes Dosse, Lola Larguía, Elena y Dora Méndez, Delia Obejero, María Esther Paz, Angélica y Carola Urquiza, Susana y María Elena Blaquier, Adriana Harilaos, Susana Larguía.

* * *

Se realizará esta noche en el Grand Splendid Theatre la función de moda, organizada por la comisión de señoras y señoritas presidida por la señora Susana del Campillo de M. [illegible] Hortensia Berdier, a beneficio de la Asociación Escolar Mutualista, lo que motivará sin duda una reunión social de lucidas proporciones.

* * *

Con motivo de cumplirse pasado mañana el segundo aniversario del fallecimiento de la señorita Amalia Astorga, se rezarán misas en la capilla parroquial de Flores.

* * *

Será bendecida mañana en la iglesia de San Agustín la boda de la señorita Cora Frogone Becher con el señor Wilfred P. Doubell.

Actuarán como padrinos la señora [illegible] Becher de Frogone y el señor William Gower Doubell.

En la ceremonia civil serán testigos por parte de la novia, los señores Ricardo Becher y José Antonio Frogone, y por la del novio los señores William G. Doubell y Enrique Doubell.

* * *

En el templo de San Agustín será bendecido mañana a las 18 el enlace de la señorita Amanda Alvarez con el doctor Hugo Roque.

Serán padrinos la señora Vicenta Lázzaro de Roque y el señor Oscar Alvarez.

Actuarán como testigos del casamiento civil, por parte de la novia, el doctor Oscar Alvarez, y por el novio el ingeniero Arturo Casinias.

* * *

En Madrid, donde residía actualmente, falleció el 21 del actual la señora Dámasa Torroba de Llorente, dama extensamente vinculada a nuestros círculos sociales.

Su fallecimiento enluta a las familias de Llorente, Argumosa, Garcia, Escudero, Torroba, marqueses de Armendariz, Muriel, Zinzola, etc.

* * *

Los amigos del señor Carlos Deuser Arredondo le ofrecieron ayer una comida, con motivo de su próximo enlace.

* * *

Dará margen a una ceremonia nupcial muy atrayente el enlace de la señorita María Mercedes Videla, con el señor Juan Carlos Villegas Basavilbaso que será consagrado en los primeros días del próximo mes de agosto.

* * *

El señor Samuel H. Pearson y señora María Teresa Quintana reunieron ayer a su mesa a algunos amigos, lo que motivó una reunión de tal agradable.

Estuvieron las personas siguientes: Daniel Muñoz y señora Mercedes Carabajal, Axel Aberg Cobo y señora Sara Pearson, Martín Alzaga y señora María Teresa P. Quintana, Juan José de Amézaga y señora Celia Alvarez, conde Bottaro Costa y señora Elisa Munro, la señorita Isabel Pearson y los señores Angel C. Martínez, René Penard Fernández y Benito Villanueva.

* * *

Se ha concertado el enlace de la señorita Maruja Celery con el señor Víctor Lottero (hijo). Con este motivo los novios han sido felicitados por sus numerosas relaciones.

* * *

Se ha formalizado el compromiso matrimonial de la señorita María Teresa Hainard Real, con el doctor Wenceslao Enrique Acevedo. Con tal motivo los novios que gozan de generales simpatías en nuestra sociedad han sido muy felicitados.

* * *

En el Buenos Aires Lawn Tennis Club se efectuará mañana un torneo limitado a cuarenta parejas, organizado por la comisión de damas que preside la señora Blanca Campos de Amalio Artayeta.

Las inscripciones pueden efectuarse hasta hoy a las 1?, en la secretaría del club, San Martín [illegible].

Se han anotado ya las parejas siguientes:

Alita Escalada y J. W. Jordan, Elvira Gandulfo y Enrique Louton, Mercedes Cabrera Williams y Carlos Casafi, Blanca Campos Urquiza de Amalio Artayeta con Pablo Rey, Angélica de Urquiza y Manuel Jorge Acosta, Silvia Goñi de Lanusse y Jorge Lanusse, Adela Sánchez Terrero y Alfredo Carafi, Mercedes y Manuel Atlas, Angélica Gandulfo y Julio Arteaga, Celia Escalada e Isaac Molina, Celia Martínez Sosa y Van Straaten, Elena Orma y Eduardo Peña, Susana Blaquier y Horacio Bustos Morón, Sofía Nazar Anchorena y Carlos Espina, Julieta Ezcurra y Juan F. Medici, María Elisa Martínez Seeber y Agustín Silveyra, Fanny Feilberg y Raúl Col Villate, Sara Doblas y Carlos Carnebet, María Hortensia Tollo y Adolfo Col Villate, Silvia Ramallo López y Héctor Paz, María Carafi y Enrique Adaad, Susana Gutiérrez y Juan Carlos Bahl, Isabel Rivadavia y [illegible] Lemoine, Carmen Zambrano y Carlos Tha, Esther Stegmann y Adolfo Orma.

* * *

Sigue un poco mejor el señor Ricardo Sandiblad [illegible].

—Algo mejor la señora Berta Lamarque Núñez de Passo Viola.

—Se halla enferma la señora Angélica S. M. de Retueña.

—Restablecida la señorita Emilia B. de Sandiblad.

—Guarda cama la señora María Luisa P. de Ballvé.

—Algo mejor la señorita Amalia Salas Molina.

—Se encuentra un poco más aliviado el señor Manuel Ignacio Peralta Martínez, quien sufrió, en su estancia "Medio Día" en Pehuajó, un serio accidente. El señor Peralta Martínez fué trasladado inmediatamente a Buenos Aires, y se encuentra en asistencia en la residencia de sus padres.

—Más aliviada la señorita Ana María Llames Massini.

—Continúa mejorando el señor Víctor J. Guillot.

—Mejor, después de la intervención quirúrgica a que fué sometido, el señor Arturo Tamborini.

—Continúa mejor la niña Julia Passo Viola.

—Enferma María de las Nieves G. de Rinaldini.

* * *

Han llegado:

Del Rosario, el señor Ramón Montes Domecq y señora.

—De Tucumán, el doctor Luis Celasco.

—De Montevideo, el señor Arturo W. Boote.

—De Suipacha, el ingeniero Ricardo Silveyra, señora Rosa Estrada e hijos.

—De Rosario, el señor Fernando Jengen Anderson.

—De San Juan la señora Laura Meléndez de R[illegible].

* * *

Han partido:

Para San Martín el señor Hugo Cullen.

—Para Concepción del Uruguay el señor Raúl Ramos.

—Para Capilla del Monte el señor Juan Fraser.

—Para Catamarca el señor Carlos Acuña.

—Para Tilcara el señor Jorge Slater.

—Para Córdoba los señores Julio Estanguet Manuel Allende, Carlos M. Coll, Manuel Crespo [illegible] y Juan F. Villanueva.

—Para Ascochinga la señora Josefina A. de Rodríguez Larreta e hijos.

—Para Alta Gracia el doctor Santiago Etchar [illegible] y los señores Paul Groussac y Jorge [illegible] Alcorta.

—Para el Paraná el señor [illegible] De Andrea.

En breve partirá para Paraná el nuncio apostólico monseñor Vassallo di Torregrossa, acompañado de su secretario, el presbítero Antonio Frías.

Instrucción pública

CONSEJO NACIONAL DE EDUCACION

Resoluciones adoptadas

El Consejo Nacional de Educación en su última reunión adoptó las siguientes resoluciones:

Nombrar vicedirector [illegible] escuela No. 14 del C. E. [illegible] carácter honorario [illegible] al maestro de primera categoría de la escuela No. 1 del mismo distrito, profesor normal don José [illegible] de acuerdo con la resolución de febrero 4 de 1908.

—Nombrar maestra de tercera categoría de la escuela No. 2 del C. E. 8.o a la maestra normal señorita [illegible] Amelia Díez Mora, en reemplazo de la señorita Adela Pot [illegible] que pasó de maestra auxiliar vicedirectora de la escuela No. [illegible] del distrito.

—Nombrar maestra de tercera categoría para la escuela No. [illegible] del C. E. 7.o a la maestra normal señorita Adriana Funes, en reemplazo de la señora Rosa Lucatti de Cazanave, cuya renuncia se acepta.

—Nombrar maestra de tercera categoría para la escuela No. [illegible] del mismo distrito, a la maestra normal señorita Teresa Estela Rossi, en reemplazo de la señorita Ana M. Elorza (hoy señora de Ortiz) cuya renuncia se acepta.

—Nombrar ayudante del museo escolar Sarmiento con la asignación mensual de $ 120 [illegible] en reemplazo del señor Ernesto Menéndez quien fué ascendido, al señor Pablo Sáenz, quien deberá prestar servicios en la D. Administrativa [illegible].

—Aprobar la [illegible] adoptada en la fecha por la presidencia: "Disponer que una [illegible] de alumnas de cada una de las escuelas del C. E. [illegible] próximo al cementerio que guarda los restos de la escritora señora Ada María Elflein, concurran al aludido cementerio, el día 24 del corriente a las 14.30, donde se realizará un acto de homenaje tributado por la Asociación que lleva su nombre y en el que se colocará una placa artística y se consagrará el coro cordial letrado [illegible] por los niños de Barrio [illegible].

—Adoptar las medidas propuestas por la inspección general de provincias en su nota No. [illegible] de 11 de marzo ppdo., relativas a traslaciones y cesantías de personal de las escuelas nacionales de la provincia de Mendoza, con excepción de la cesantía del personal que se [illegible] a fs. 158 del exp. sobre cuyo concepto deberá informar en forma categórica la inspección seccional respectiva.

—No tomar en consideración el pedido de cesantía de la señora María L. de Cordero, en razón de que goza de licencia por [illegible] profesional, debiendo la inspección respectiva proponer oportunamente su traslación, pues sus servicios no son necesarios en la escuela No. 98 de Mendoza.

—Aceptar las renuncias interpuestas por los siguientes maestros de la provincia de Mendoza, con antigüedad de la fecha en que hayan dejado de prestar servicios: Abelardo Castella, director de la escuela No. 71, Delia P. de Cozzolino y Lorentina G. de Gil, auxiliar de la No. 90.

—No tomar en consideración la renuncia de la señorita Carmen Valles Vallez, pues ya ha sido declarada cesante, ni la de la señora María A. de Castella, pues debe previamente informar sobre [illegible] la inspección seccional.

—Acordar [illegible] de medio sueldo en el término de la licencia [illegible] por enfermedad desde el 11 de marzo al 11 de septiembre próximo, a la directora de la escuela No. 126 de San Luis, señora María Díaz de Zer[illegible].

—Dejar sin efecto el nombramiento de director [illegible] de la escuela No. 265 de Tucumán, señor Pastor Germán Alberti, [illegible] no se ha hecho cargo del puesto.

UNIVERSITARIAS

COMITE UNIVERSITARIO ARGENTINO-URUGUAYO

[illegible] año pasado este comité [illegible] los centros [illegible] publicación: Centro [illegible] Colegio Nacional [illegible] Centro de estudiantes del Colegio Nacional Mariano Moreno, Centro de estudiantes del colegio San Martín de Pueyrredón, Centro de estudiantes del colegio Bernardino Rivadavia [illegible] de los demás centros de estudiantes de los colegios nacionales [illegible] tado. La [illegible] cada centro [illegible] y estatutos [illegible] centro de estudiantes [illegible] beneficiarios.

Información general

UNION FEMINISTA NACIONAL Y COMITE PRO SUFRAGIO FEMENINO

[illegible] programa de [illegible] se [illegible] teatro Argentino.

El programa [illegible] siguiente: [illegible] bailadas por los niñitos [illegible] Romero [illegible] Rossi [illegible] El canto de las mariposas [illegible] por las señoritas María E. Girard, Amalia Ceses y María Canepa; 3.o, aires criollos, por la señorita [illegible] Raffo; [illegible] La guerra de Lulú Ebers, recitado por la señorita Sara Papiermeister; [illegible] por el célebre transformista Derwin [illegible] rifa del cuadro donado [illegible] señora Blanca C. de Hame [illegible] por el señor Ernesto Nelson [illegible] Gombetente [illegible] Argentina [illegible] Petroni [illegible] 20 [illegible]

Galop, Mazurca, Zarzi[illegible]; 5.o, Una leyenda, declamación por la señorita María del Carmen Hermelo; 4.o a) Danza de la Tríade, b) Angelus, c) La formación del poema En la selva, piano, por su autor señor Rodolfo Zanni; 5.o, aria Ballo di Maschera, Verdi, canto por la señorita Rebeca Pondakeff, acompañado por su profesor señor Zacarías Aquiles; 6.o, clausura del acto por la doctora Alicia Moreau.

ASOCIACION ARGENTINA DE PROTECCION MUTUA MARIANO MORENO.

En su casa social, Santiago del Estero 1242, celebrará su 55.a asamblea general ordinaria, hoy viernes 23 a las 20 1/2 horas, para tratar la orden del día, que figura en la memoria del 26 ejercicio social, distribuída a todos los socios.

CRUZ ROJA ARGENTINA

En el local Mercedes 314, de 18 a 19, darán comienzo las clases de la escuela de enfermeras del subcomité de damas de la Cruz Roja Argentina de Vélez Sársfield. Sigue abierta la inscripción los lunes y miércoles.

Conferencias

"NUESTROS PROCERES"

En la anunciada conferencia que sobre "El general Viamonte en la historia argentina" y que bajo los auspicios de la asociación "Nuestros Próceres" dará el doctor Carlos Sánchez Viamonte mañana a las 1?, hará uso de valiosísimos documentos conocidos por la familia del prócer que motiva la disertación.

Círculos de obreros

FEDERACION DE PROPAGANDA

Para hoy a las 17.30 han sido convocados los miembros de la junta de gobierno de los Círculos de obreros, en su local Suipacha 252.

Esta noche a las 20.30, la Federación de propaganda realizará una gran asamblea a la que han sido invitadas todas las comisiones de propaganda de los círculos de la capital y convecinos, centros de acción social. Asistirán a la misma los miembros que componen la junta de gobierno.

Colectividades extranjeras

COLECTIVIDAD ESPAÑOLA

En conmemoración de la festividad de Santiago apóstol y la onomástica de D. Jaime de Borbón, la C. D. de este [illegible] ha dispuesto celebrar el próximo domingo 25 del corriente un almuerzo íntimo en el local social, a las 12 horas.

Exportación de carnes

El frigorífico Swift de La Plata ha cargado en el vapor "Marquesa", para Londres, 1714 cuartos vacunos congelados, 2[illegible] reses de carnero, 1000 [illegible] de cordero, 3418 cuartos de vacuno chilled [illegible] reses de cerdo [illegible] de menudencias.

Círculos y sociedades

Círculo General Pueyrredón — Ha quedado definitivamente constituído en la parroquia de Balvanera Oeste el círculo General Pueyrredon, cuya orientación y propósito es propender a la mayor elevación de la cultura [illegible] social e intelectual de sus asociados.

La comisión directiva está formada así: presidente, Alberto Muente; vice primero, Antonio Impávido; vice segundo, Alberto Ciaolo; secretarios, Federico Lacal, José Carlo y Julio H. Rossi; tesorero, Nicolás J. Impávido. Integran esta comisión [illegible] vocales.

La secretaría ha sido instalada con carácter provisorio en la calle Andes [illegible].

Club Leandro N. Alem — Realizará una matinée en General Paz 1[illegible] el 25 del corriente.

Vea a la RICO en la "CATALANA" DE Mamá Clara

Para teñir todo tejido
Especial para renovar TRAJES y VESTIDOS
Miles de familias empezaron a teñir para ellas concluyeron tiñendo para el público con éxito y positivo beneficio
UNA PASTILLA, VALOR 0.80 ctvs.
TIÑE 450 GRAMOS DE GENERO
Venta en boticas, pinturerías y almacenes
Concesionario: PINTURERIA COLON
R. F. GOBBI — RIVADAVIA 926

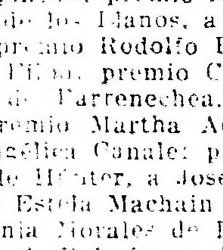

Instituto "Nicolás Avellaneda"
Venezuela 1051
Incorporado a los cinco años del Nacional Rivadavia. Director: Aníbal B. Dastugue (ingeniero civil). Clases primarias, comerciales y cursos del C. Nacional.
SE ADMITEN PUPILOS, MEDIOS PUPILOS Y EXTERNOS.

JEFES DE FAMILIA, MADRES, SEÑORAS:
Si queréis vuestra salud y la de vuestros hijos ESCUCHAD!
lo que vamos a PROBAR CON LA CIENCIA
CHINOSOL es EL MEJOR remedio ANTISEPTICO porque — No es venenoso
CHINOSOL lo usan eminentes facultativos como remedio porque — No es peligroso
CHINOSOL no debe faltar en vuestro tocador para la higiene diaria de la boca y garganta porque — Es preventivo
CHINOSOL [illegible] íntimos para evitar todo contagio, es — El más eficaz
CHINOSOL en lavajes vaginales es insustituible y — Es desodorante
CHINOSOL en tubos de 19 pastillas, cada pastilla un litro de agua, es el más económico — El más cómodo
CHINOSOL es uno de los más GRANDES PROGRESOS de la — MEDICINA
Lo atestiguan millares de certificados [illegible] en nuestro poder. Deseamos dar a conocer opiniones y CONSEJOS CELEBRES. Entre los siguientes está vuestro médico:
Dr. Manuel P. Podestá, Dr. Caride Massini, Dr. [illegible] Fernández, Dr. Juan Carlos Risso Domínguez, Dr. J. López Figueroa, Dr. A. R. Enríquez, Dr. Miguel Z. O'Farrell, Dr. [illegible] Becú, Dr. Juan N. Gabastou, Dr. P. Lacavera, Dr. Enrique A. Pardo, Dr. Faustino J. Trongé, Dr. A. R. Bullrich, Dr. [illegible] Viñas, Dr. Adolfo Mattis, Dr. Pedro Arias, Dr. Martín Reibel, Dr. José E. Mazzini, Dr. Gabriel Errea, Dr. C. Freno, Dr. Carlos Geuser, Dr. Domingo Sasso, Dr. J. J. Capurro, Dr. Ubaldo Vaharoel, Dr. Venancio M. Cisneros, Dr. Rabuffetti, Dr. Ildefonso A. Ballestero, Dr. Jorge B. Gorostiaga, Dr. S. F. Corvalán, Dr. F. Iribarren, Dr. Pedro Giuso, Dr. Juan Carlos Podestá, doctor Luis Saumego, Dr. J. Vaccarezza, Dr. J. A. Farini, Dr. José C. Rivas, Dr. F. Gómez Alvarez, Dr. Francisco Bianchi, Dr. Domingo M. Cremona, Dr. Carlos A. Comelli, Dr. Agustín Vigliano, Dr. C. L. Cirio, Dr. P. Hardoy, Dr. A. G. Casarino, Dr. López Anaut, Dr. Eudoro Cisneros, doctora Petrona Eyle.
Opiniones y Consejos de Eminencias Argentinas y Extranjeras
[illegible] CHINOSOL [illegible] NOSOL [illegible] UTIL y HUMANITARIA" [illegible] CHINOSOL [illegible] excelente [illegible]
[illegible] CHINOSOL [illegible] buenos resultados [illegible] hacerlo constar así [illegible] CHINOSOL [illegible] excelente éxito [illegible] sobre todo [illegible] supurativas del hueso [illegible]
Si queréis evitar desgracias en vuestro hogar USAD SOLO:
CHINOSOL
El más [illegible] NO VENENOSO.
[illegible] en todas las farmacias.

CARRERAS DE CABALLOS

HIPODROMO ARGENTINO

LA REUNIÓN DE AYER

BREVES COMENTARIOS

En bastantes buenas condiciones se encontraba la pista ayer a pesar de la abundante lluvia caída la víspera, disputándose todas las pruebas con buen número de concurrentes y siendo los resultados en su mayoría dentro de la lógica.

En la prueba inicial se adjudicó su primer victoria Cuentera; Mulato después de varios puestos de placé abandona la categoría de perdedor con toda holgura; La Bertini aprovechando la mala carrera de Massena no encuentra resistente, entre sus modestas adversarias; Mac Adam II sorprende a la cátedra con un dividendo de esos que hacen época; Papusa obtiene su tercer victoria en buen estilo; Clamor, el excelente flyer del stud Montiel, a pesar del enorme peso que cargaba se adjudica el handicap de velocidad con toda facilidad; Revoltoso se impone en los 2500 metros del premio Ñacurutú de extremo a extremo, y finalmente Brujo, que reaparecía, consigue agregar a su haber una nueva victoria.

Primera carrera — Cuentera — Sólo cuatro potrancas fueron las competidoras de la primera carrera, sin que ninguna de ellas se señalara con mayores probabilidades que otra.

Cuentera, que tenía en su haber unos cuantos puestos de placé y que

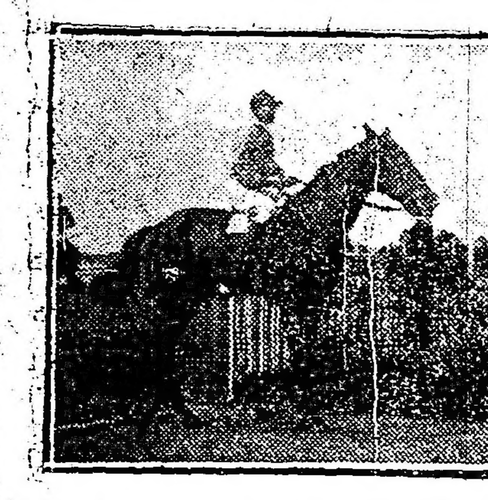

Cuentera, por Sandal y Jumble, ganadora de la carrera de potrancas perdedoras.

había sido reservada para esta carrera no encontró resistencia, finalizando con buena ventaja a su favor.

La hija de Sandal es necesario que realice algunos progresos antes que pueda dar una nueva victoria al stud A. B.

Telodiró, que inspiraba mucha confianza a su caballeriza, ocupó el segundo puesto, siendo tercera a escasa ventaja de ella Vistosa, que en cada nueva presentación demuestra lo poco que vale.

A Homage correspondió el último puesto y no hay duda que está

Llegada de la primera carrera: 1a. Cuentera, 2a. Telodiró, 3a. Vistosa, 4a. Homenaje

bien lejos del día de que pueda alcanzar un éxito.

Segunda carrera — Mulato — El candidato de la lógica en la prueba de potrillos era Mulato, sin embargó alcanzó a repartir un dividendo bastante aceptable en atención a la opinión que tuvo a último momento Nivel.

El hijo de Pimental, que en su última presentación había sido segundo de Impulsivo no encontró en esta oportunidad un rival de esa

Mulato, por Pimental y Meridian, ganador del premio de productos perdedores.

talla, imponiéndose de extremo a extremo y con toda facilidad.

Botija, que también ya era conocido se le vió entrar segundo, correspondiéndole ocupar el puesto inmediato al debutante Desterro, que se desempeñó bastante bien, y el cuarto a Juicioso, otro inédito hijo de Let Fly.

Entre los no placé llegó el favorito Nivel, quien no ha tenido mejor figuración debido a la mala largada que tuvo y a que su jockey no pudo enderezarlo en todo el trayecto de la carrera, dejándolo correr sin dirección.

Se desempeñaron sin mayor éxito también Seguro, Alero, Chester, Langostín y Gay Bó.

Tercera carrera. — La Bertini. — En el premio Remate desertó únicamente Flapper, optando su caballeriza por reservarlo para otra clase de carreras.

En tales condiciones, la pueba se presentaba favorable a Massena, a quien se le dió la preferencia, pero como otras muchas veces que la hija de Calepino ha tenido un compromiso favorable fracasó, dejándose vencer por Diosma y La Bertini; esta última ganadora de la carrera con toda facilidad, abonando un dividendo bastante apreciable.

La hija de Valero, a pesar de su modesto origen, ha realizado una excelente campaña y es uno de los pocos animales que siempre se mantienen en gran estado.

Disputaron también esta carrera, Grosella, que no hay forma de hacerla mejorar; Jaén, que no sabemos a qué se le hace correr tan seguido, siempre con figuración nula; Flor del Pago, que corrió mal, a pesar de su buen aspecto; Mala Sombra, que se conformó con hacer el tren hasta adonde la dejaron; Copelina y Bullita; esta ultima presentada en un estado deplorable.

Cuarta carrera. — Mac Adan II — Era de esperar que el resultado de esta carrera se resolviera por una sorpresa, pero, sin embargo, ésta no ha sido obra del azar ni ha contribuido en ese resultado contratiempo alguno, desde que los dos favoritos han tenido una excelente colocación en el desarrollo de la carrera.

Puesto el lote en movimiento, corrió en la punta breve trecho Sinn Fein, para dar paso en seguida a Malambo III, quien a su vez fué substituído entre los dos codos por Percadito.

La carrera no tuvo mayores variantes hasta la recta final, sitio donde el representante del stud Lowland Boy cedió posiciones, sin ofrecer mayor resistencia, y del breve entrevero que se produjo se destacó al frente Mac Adam II, quien ante la sorpresa general traspuso el disco triunfante con gran regocijo de sus escasos partidarios que saborearan el bonito sport de 101 pesos.

Nerón, corrido a la expectativa, alcanzó a ocupar el segundo puesto, correspondiendo a Some Day el otro puesto de placé, y produciendo una carrera bastante regular Tamagno, de quien creemos que no ha de tardar en aportar un premio a su caballeriza.

Entre los no placé estaban General Nivelle (candidato a la provincia); Petillant, que dió un dolor de cabeza a su entraineur; el favorito Malambo III, que quedó a mitad de camino; Heliotropo, que defraudó las esperanzas de su ecurie, y varios otros que pasaremos por alto.

Quinta carrera. — Papusa. — A excepción de Thalassa y Castañera, cumplieron su compromiso todas las inscriptas de esta prueba, reservada a yeguas de tres años ganadoras.

Gran Colecta, dirigida por el jockey Acosta, se lanzó a la descubierta perseguida de las favoritas Papusa y Babá.

La pupila del entraineur Elnen mantuvo sus posiciones hasta la recta final, en que por abrirse enormemente, perdió su colocación. Ese contratiempo fué aprovechado por el jockey Torterolo, que de inmediato largó a Papusa en busca de la victoria, consiguiendo defenderse con valentía de la arremetida de Babá, que produjo una buena carrera.

La sillona del stud Chapadmalal lleva realizada una campaña bastante meritoria, si se tiene en cuenta que su propia construcción no le da títulos para aspirar a glorias más significativas.

La XII ha hecho su carrera. Cara Morena le ha vuelto a ganar a Theda Bara y Palme d'Or continúa siendo tan maula como antes.

Sexta carrera — Clamor — A pesar de las enormes ventajas que dispensaba Clamor a todos los anotados en su contra en el handicap de velocidad, al ver los aficionados que el stud Montiel resolvía su presencia le jugaron casi a la par de los más indicados.

Este nuevo éxito del hijo de Fisherman no constituye nada extraordinario, pues ya en una oportunidad con 64 kilos había ganado una prueba más difícil que ésta, y nada difícil será que a pesar de los tres kilos de recargo en una nueva oportunidad repita su hazaña.

El representante del stud Montiel ha recuperado su forma, que es lo principal y seguramente que en más de una carrera clásica se hara presente.

All Bay repitiendo sus recientes buenas carreras, escoltó al ganador, figurando en los puestos subsiguientes Calavera y Festejada, y en los no placé Hilera, Jedo y Amarrete II éste último con tan pocos boletos que dice claramente cuales eran las esperanzas de su caballeriza.

Séptima carrera — Revoltoso — En el handicap de fondo se produjeron algunas deserciones, pero quedaba la carrera bastante bien disputada.

Después de breves minutos que de-

Cuarta carrera — 1o. Mac Adam II, 2o. Nerón, 3o. Somme, 4o. Tamagno

moró la largada, al ser levantadas las cintas Espumante uno de los favoritos de la carrera, quedó empacado, mañas ya conocidas en el hijo de Druid lo que originó una suspensión de dos meses.

Esa circunstancia fué aprovechada por Revoltoso que lanzado a la descubierta y pudiendo ser corrido a voluntad, se adjudicó el premio sin mayor esfuerzo y a estilo crack.

Malandrín produjo una carrera bastante buena, siendo tercero Guilbert y cuarto y último Gran Papá que no varió de colocación en todo el trayecto.

Octava carrera — En la carrera del desquite se presentaron la mayoría de los anotados y como se trataba de caballos más o menos de idéntica fuerza se hizo favorito a Centauro, pero sin mayor entusiasmo.

El triunfo correspondió a nuestro favorito Brujo quien reapareciendo tras larga ausencia y aprovechando la ventaja que recibía en el peso, pudo sacar airosos sus colores una nueva vez y dejando el camino hecho para nuevos éxitos ya que ello depende de la fortaleza que tengan sus delicadas manos.

Centauro que era el peso del handicap ha producido una honorable performance cayendo vencido tan sólo por una cabeza, siendo bastante buena la actuación de Magalhaes y regular la de El Cordobés que pudo ser mejor si no se le cambia la monta.

Esdepaja a nuestro juicio no se ha conducido como era de esperarse, Custodia continúa corriendo mal; Borbotón se concretó a correr un trecho en la punta, y a Bayoco le tocó hacer un desairado papel.

EL CLASICO PUEYRREDON

Nada puede concretarse con respecto a quiénes han de ser los competidores de la importante carrera clásica de pasado mañana.

Lo único seguro es la presencia de General [illegible] y su posible victoria.

En el stud Los Rosales mismo se titubea cuando se les dice que la carrera que será reducida a un match, pero con Fair Play se ha de tentar fortuna en cualquier condición que sea.

Sexta carrera. — 1o. Clamor, 2o. All Bay, 3o. Calavera, 4o. Festejada

El entraineur Jaén nos ha manifestado que Zig Zag está listo, pero que como el señor Anasagasti está afuera, nada puede resolver al respecto, y los del Don Gonzalo continuan esperando hasta el último momento, para ver si Prince Lowe Beza se a quedar solo en la carrera.

HILERA

La mala figuración de esta hija de Calepino en el handicap de velocidad de ayer se debe exclusivamente a que andaba algo sentida de un nudo, mal que le ha impedido desarrollar sus ligerezas.

THALASSA

Tiene un contratiempo en su preparación

Esta hija de Your Majesty no pudo cumplir su compromiso en la reunión de ayer, por haberle aparecido sobrecañas. Se le aplicó yodo con el fin de ver si se le puede presentar en la Polla de Potrancas.

Thalassa, que ayer estaba en el Paddock está muy linda de aspecto.

Octava carrera. — 1o. Brujo, 2o. Centauro, 3o. Magalhaes, 4o. El Cordobés

HEMOS VISTO AYER

A Cuentera aportar finalmente una victoria al stud A. B.

—A los de Telodiró fallar una carrerita rumbeada que se corrían.

—A Vistosa un día más droga que otro.

—A Mulato confirman sus anteriores performances.

—A Botija desempeñarse bastante regular.

—A Desterro dar las esperanzas a sus propietarios de que un premio puede aportarles.

—Al jockey Englander hacer una serie de cosas raras con el debutante Nivel.

—A La Bertini ganar en gran estilo el premio Remate.

—A Diosma finalizar su carrera manca.

—A Massena producir una carrera bastante mediocre.

—Al jockey Ardouin sacar a Mac Adam II de entre el pelotón y pasar como una exhalación a la punta con gran sorpresa de todos.

—A Nerón conducirse discretamente en todas sus carreras.

—A Some Day salvar uno de los puestos del placé gracias a que el jockey Altamiranda no pertenece al comité secreto que ha descubierto el entraineur Cavrot.

—A Petillant no responder a la confianza que inspiraba al entraineur Bentancur.

—Al jockey Grassi conformar al entraineur de Malambo III después de la desastrosa carrera del hijo de Carlos XII.

—A Papusa repartir un dividendo excelentísimo.

—A Babá poder estar más próxima de la ganadora.

—A Gran Colecta perder gran ventaja a la entrada de la recta final.

—Al jockey Fenucci correr con poco tino a Theda Bara.

—A los aficionados aplaudir la hazaña realizada por Clamor al ganar con 65 kilos.

—A Amarrete II correr con muy pocos boletos.

—A Revoltoso aprovechar la ausencia de Espumante que quedó parado para imponerse con toda facilidad.

—A Malandrín producir una espléndida carrera.

—A muchos aficionados protestar por el procedimiento ese de dejar parado a los caballos y no devolver el dinero.

—A Brujo incorporarse a las carreras handicaps con todo éxito.

—A Centauro perder de mala suerte.

NIVEL

Este hijo de Tullibardine, que hizo su estreno ayer, no ha respondido a la gran opinión con que apareció a último momento. También es cierto que el jockey Englander ha estado poco experto en su dirección. Lo vimos desde la largada en los últimos puestos, cruzando la pista y con las riendas sueltas haciendo peligrar la estabilidad del potrillo al recostarse a la empalizada.

LA CHILENITA

Puede en su compromiso de mañana, mejorar en mucho la carrera de su debut esta hija de Volador.

La Chilenita se desempeña en privado como para poder pretender su primer victoria.

CLAMOR

Un nuevo éxito del hijo de Fisherman

En el stud Montiel, donde hay una mano firme que dirige, como el señor Bullrich y un profesional [illegible] la competencia de [illegible] éxitos por más frecuentes que [illegible] dan no llaman mayormente la atención porque se atribuyen a la labor y a su justa recompensa de esa constancia.

Clamor se adjudicó ayer el handicap de velocidad con 65 kilos y demostrando una superior dad tal, que no es nada difícil presumir que en cualquier oportunidad ha de lograr obtener una victoria con el peso más elevado conocido.

EL CASO DE ESPUMANTE

Esta demas hacer observaciones, siendo una cosa bien definida y reclamentada la de las largadas.

Sin embargo, nos mantenemos abiertamente contrarios a la falta de atribuciones del segundo banderero. Una vez más diremos, que si hasta las veces de mañoso debe desaparecer.

El starter, por su parte, ayer ha tenido buen tiempo de anular esa largada, donde Espumante, favorito, no quería partir; con todo que reconocemos que ha tenido paciencia y no se ha extralimitado censuramos en general la tesis que facilita tan ampliamente al primer largador.

LOS PRODUCTOS DE AYER

Han obtenido su primer victoria en la reunión de ayer Cuentera y Mulato, ambos con varios puestos de placé anteriores y muy sostenidos en las cotizaciones.

La hija de Sandal no tiene por ahora calidades como para creer en su futuro y lo propio puede decirse de Mulato por más que como es muy ligero bien puede ser que en cualquier oportunidad de éstas se haga presente.

Cuentera

SANDAL	William the Third	St. Simón	Galopin
			St. Angela
		Gravity	Wisdom
			Enigma
	Lindal	Kendal	Bend'Or
			Windermere
		Sunrise	Springfield
			Sunray
JUMBLE	Prism	Uncas	Stockwell
			Nigthingale
		Rainbow	Yorkminster
			Blue Bonnet
	Miss Jumbo	Mask	Carnival
			Meteor
		Miss Jummy	Petrarch
			L. Portland

Cuentera nació en el haras Ojo de Agua el 4 de octubre de 1917.

Es hermana materna de Chisme y Batiburrillo.

Mulato

PIMENTAL	Saint Mirin	Hermit	Newminster
			Seclusión
		L. Paramount	B. to Strafford
			Yegua 1861
	Mostaza	P. and Salt	The Rake
			Oxf. Mixture
		Strathfleet	Scot. Chief
			Masquerada
MERIDIAN	Ben Brush	Bramble	B. Scotland
			Ivy Leaf
		Rose [illegible]	Reform
			Albia
	Noonday	Dominó	Himyar
			Mannie Gray
		Sundown	Springfield
			Sunshine

Mulato nació en el haras La Lula ex Santa Rosa, el 11 de septiembre de 1917.

Es hermano de vientre de Mandarine.

PRODUCTOS DEBUTANTES

En la reunión del domingo en Palermo, harán su debut los siguientes productos de 2 años:

El Mismo, por Martirio y Luna Nueva, del stud Bella Vista, al cuidado de Carlos Valla.

Mellie, por Flores y C. Obscura, del stud Picadilly, al cuidado de Fausto Gómez.

Bala Rayada, por Cyllene y Bayera, del stud Arroyo, al cuidado de Luis Saint.

Ofensa, por Cheap y Of England, del stud Gran Muñeca, al cuidado de B. Roncaglio.

Baldina, por Baiboa y Dina, del stud Cayalti, al cuidado de Juan N. Casella.

Temeraria, por Al Mondeil y Connie, del stud Neuchatel, al cuidado de Rafael Lemos.

Lapislázuli, por Bronce y La Perla, del stud Amistad, al cuidado de Alberto Caimi.

Indeciso, por Pour Majesty y Deception, del stud La Pastora, al cuidado de Naciano Moreno.

Boy Scout, por Druid y Prune, del stud Las de Barrancas, al cuidado de Gastón Cavrot.

COMPROMISOS DE MONTAS

Damos a continuación algunos compromisos de monta para la reunión de pasado mañana en Palermo.

Domingo Torterolo—Gral. French, Pecari.

Máximo Acosta — Crampon, Autonomo, Dabinioeca.

Francisco Arcuri — Petite Chouet [illegible]

Modesto Altamiranda—La Chilenita, [illegible]

Roberto A. Carabajal — Atlanta, Indeciso, Legendario, Brujo.

Juan Fernández—Cinica, Quito.

Gabriel Ardouin—Quiere, Vía Libre.

Sebastián Ruiz — Roldán, Rujá, Smolensko.

Arnaldo Grassi — Caretudo, Centauro.

Ramón Pelletier — Gral. Smith, Loramar, Jornalero.

Raimundo Rivero—General Brusiloff, Tesón, Royal Admiral.

HANDICAPS

Para la reunión del jueves 29 de julio.

Premio Laon, 1600 metros—Gritería 62 kilos, Cartagena 58, Hilera 53, Manta 52, Espinela 52, Muy Linda 52, Monedilla 52, Tosca 51, Araña 49, La Guitarra 49, Arpillera 49, Cigale 49, Espiguilla 48, Moselle 48, La Turbie 46, Kiki 44, Bombonniere 44.

Premio Melik, 1600 metros—General French 64 kilos, Caricato 60, Royal Admiral 56, Crampon 53, Miguelito 51, Old King 50, Chacotón 50, Galán 50, Bósforo 50, Lucky Day 49, Poolvis 46, Sapristi 44.

Premio Damocles, 2200 metros—General French 64 kilos, Caricato 60, Pope 56, Centauro 54, Fucho 53, Beaco 52, Miguelito 51, Floro Azul 50, Magalhaes 50, Borbotón 50, Bósforo 50, Crisis 50, Guilbert 48, Elástico 46, Malandrín 46, Manda 45, Revoltoso 45, Helotropo 40.

AMARRETE

La carrera producida ayer por este hijo de Orneville deja mucho que desear, y a mas, ha tenido muy escasa opinión, lo que hace suponer que a su ecurie le inspiraba muy poca confianza.

VUHUGIT

Este hijo de Polar Star, que al cuidado del entraineur Antonio Jaén ha disputado únicamente una carrera entrando tercero de Roulis, ha sido entregado por ese profesional al propietario. Vuhugit el miércoles último, a la par de Fair Play ha producido un gran apronte.

BRUJO

Confirmando nuestros pronósticos, el hijo de Carnero se incorporó a los handicaps de [illegible] con espléndido resultado.

El pupilo del entraineur [illegible] Moreno presentaba el [illegible] máximum de su estado [illegible] [illegible] una carrera [illegible] escasa [illegible] [illegible] mayor [illegible] [illegible] [illegible] excelent [illegible] en los pesos [illegible] [illegible] puede obtener [illegible]

A EL CORDOBES

Se le cambia de monta

La victoria de Mac Adam II trajo sobre ellas una serie de incidencias, [illegible] [illegible] [illegible] [illegible] [illegible] [illegible] [illegible]

Hasta el nuevo propietario de El Cordobés [illegible] [illegible] la monta de [illegible] Diamond Jubilee en el hipódromo por esa causa.

UNA CARRERA INTERESANTE

Va a medirse en la carrera de potrillos ganadores varios de ellos con probabilidades de éxito y en excelentes condiciones.

En primer término vamos a citar a Mulet y General Saint, que permitan de hacer puesta que inspiran gran confianza a sus respectivos entraineurs.

Figuran en contra de estos potrillos enemigos como Quo Vadis, El Vecinos, Fuva y Prairial, que pueden comprometer su victoria al mostrar desfallecimiento.

PAPUSA

La sillona del stud Chapadmalal ha obtenido ayer su tercera victoria. [illegible] bien ha sido en una compañía ordinaria, no deja de dar la impresión de ciertos adelantos.

Es muy probable que después de este éxito la hija de Mouchette se agregue a las competidoras de la Polla de Potrancas.

EL GOLPE DE MAC ADAM II

Fué el dividendo del día y, por cierto, de proporciones. Era una carrera numerosa y que se prestaba para ello. El jockey Ardouin fué el encargado de dirigir a Mac Adam II, con quien se impuso corriéndolo a la expectativa.

LOS VENCEDORES DE AYER

SUMAS GANADAS

Nombres	Antes	Ayer	Total
Cuentera	[illegible]	4000	4300
Telodiró	[illegible]	400	500
Vistosa	[illegible]	[illegible]	1000
Mulato	[illegible]	4000	4800
Botija	[illegible]	400	500
Desterro	—	100	100
La Bertini	18500	4000	22500
Diosma	6285	400	6685
Massena	27200	100	27300
Mac Adam	4900	4000	8900
Nerón	5850	400	6250
Some Day	800	100	900
Papusa	9000	4500	13500
Baba	8600	450	9050
Gran Colecta	4450	100	4550
Clamor	105551	4500	110051
All Bay	20300	450	20750
Calavera	9550	100	9650
Revoltoso	10850	4500	15350
Malandrín	15050	450	15500
Guilbert	19350	100	19450
Brujo	26000	4500	30500
Centauro	30000	450	30450
Magalhaes	27300	100	27400

FRANCISCO D'HERS y Cía.
PIEDRAS 71 — BUENOS AIRES
SUCURSALES EN BAHIA BLANCA Y PERGAMINO
FABRICA DE BOLSAS Y CONSIGNATARIOS
Pida a su almacenero nuestra:
YERBA PARAGUAYA EXTRA — CABEZA DE TORO
FRANCISCO D'HERS & CIA. ★ PIEDRAS 71 ★ MARCA REGISTRADA
Preparada con esmero para el consumo de Familias

Adolfo Bullrich y Cía.
Liquidación del haras "Excelsior"—
Comprende esta liquidación, los padrillos Asturiano, 1910, por Old Man, ganador del premio Jockey Club, de $ 71.000 en premios y hermano de Silver Glass, gran ganadora, y Manantial, 1908, por Porteño, ganador de 13 carreras incluso clásicos, de $ 69.000 en premios y hermano de Mirlo, Mío Mío y medio hermano de Liverpool y Maíz.
12 yeguas, servidas por Picacero, Asturiano y Manantial, nacidas desde el 1907 a 1916, incluso hijas de Old Man, Cyllene, Saint Wolf, Marcovil, Neápolis, Fulmen, Calepino, Greenan y Atahualpa, por liquidación del haras "Excelsior", del señor Manuel Méndez de Andés.
El sábado 31 de julio, a las 14.30, en el local de ventas del Hipódromo Argentino. Solicítese catálogo con detalles. Comisión a cargo del comprador. Otros informes en nuestra casa, Florida 273, Buenos Aires.—Adolfo Bullrich y Cía.
13,279 v. Julio 30

GINEBRA Bols
SU COLOR AMBAR PALIDO COMPRUEBA SU VEJEZ

Cigarrillos Dólar
0.20 0.30 y 0.40 centavos
J. S. ONAGOITY y Cía.
No pertenecen a ningún trust
HUMBERTO I 1256

Cocktail Kola Secrestat

Ferro Carril de Buenos Aires al Pacífico
AVISO No. 183
TRANSPORTE DE VINO
Se pone en conocimiento del público que, a partir del 15 de Agosto próximo, esta Empresa pondrá en vigor nuevas tarifas para el transporte de vino.
Por más datos, dirigirse a la Administración, Oficina de Tráfico y estaciones.
HARRY USHER
Administrador General
Buenos Aires, Julio 15 de 1920.

Banco Municipal de Préstamos
AMPLIACION DEL HORARIO EN DIAS SABADOS
Los sábados permanecerán abiertas las oficinas de tasaciones para conceder préstamos únicamente, en la casa central (Suipacha y Viamonte), sucursal No. 1 (Rivadavia número 2569), sucursal No. 2 (Bernardo de Irigoyen 1459), y Agencia "A" (Esmeralda 482), de 12 a 17 horas. 13.226 v. 10 ag.

Se avisa a las personas que tengan depositados restos en el sepulcro de [illegible] sito en el cementerio del Norte, ubicada en la sección 10, número 15, sep. [illegible] que deberán retirarlos dentro de los ocho días de la primera publicación, de lo contrario serán cremados y sus cenizas depositadas en el Osario. 13.247 v. julio 23.

Se avisa a las personas que tengan depositados deudos en el sepulcro de Benjamín A. Re, ubicado en el cementerio del Oeste, en la sección 2, manzana 7, tablón 13, sep. 28 y 29 que deberán retirarlos dentro de los ocho días de esta publicación, de lo contrario serán cremados y depositados en el osario general. 13.245 v. julio 23.

Aviso a la familia de Victoria Froga de Franco, que descansan sus restos en la bóveda de Loreta [illegible] de Gharlanda, en el cementerio del Oeste pasen a retirarlos en el plazo de ocho días, a contar de la fecha, de lo contrario serán depositados en el osario general. Julio 23 1920. — [illegible] 13.269 v. julio 24.

TOS
CURACIÓN PRONTA Y SEGURA CON LAS PASTILLAS del Dr. ANDREU
De venta en todas las Farmacias

Mundo comercial

EXTERIOR

MAIZ

...CAGO, julio 23. — Para cotizaciones en julio: apertura, 173 ¼; ...media, 171 1|2; clausura anterior, 171 3|4.

...entregas a efectuarse en junio anotadas estas cotizaciones: apertura, 157 1|4; intermedia, ...; clausura anterior, 152 1|8.

LINO

DULUTH, julio 23. — Hoy fué ...ado el lino a entregar en enero a estos precios: en la apertura, ...; intermedia, 409; clausura ...ior, 328.

...a entregar en julio: apertura, ...intermedia, 454; clausura, 348.

MERCADOS NORTEAMERICANOS

...diferencias de las cotizaciones ... centros de negocios de cereales ... esta plaza son las que se expresan a continuación:

Operaciones de apertura

...diciembre		1|8
mayo		3|8
...noviembre		s|c.
...diciembre		s|c.

Operaciones de intermedia

diciembre	—	1 1|8
mayo	—	3|8
noviembre	—	5
diciembre	—	6

VALORES ARGENTINOS EN LONDRES

LONDRES, julio 23.— ...realizados hoy en la Bolsa ... los siguientes títulos:
Banco de la Provincia de Buenos Aires 3 1|2 o|o a 52 1|2.
Banco Anglo Sud Americano, a ...
Ferrocarril Oeste de Buenos Aires, a 85 1|8.
Ferrocarril del Sud, a 85 1|2.
Ferrocarril Central Argentino, a 88 1|8.
Ferrocarril Buenos Aires al Pacífico, a 74 1|2.
Ferrocarril Central Córdoba (preferidas), a 27.
Ferrocarril de Entre Ríos, (ord). 5|16.
Cía. Primitiva de Gas (ord.), a 3|4.
Id id id (pref.) a 3|8.
Cía. Sansinena (obs. hip.) a 97.
Cía. de Tierras La Forestal (ord.), ...|9.
Cía. Carnes congeladas British y Argentine (ord.), 7 8|9.
Harrods Bs. Aires 6 1|2 o|o (pref.)

MERCADO COMERCIAL DE LONDRES

LONDRES, julio 23. — Las cotizaciones obtenidas hoy por los diversos valores realizados en la Bolsa de Comercio de ésta, son las siguientes:

Tipo de descuento del Banco Inglaterra, a	6 o|e
... británicas, 1 1|2 o|o	49 1|4
Empréstito nacional 1897, 5 o|o, ley 3378, a	58.—
... Arg. de Obras Públicas, 1889, 5 o|o.	86.—
... Arg. de Conversión de 1889, de 4 1|2 o|o	74.—
... Arg. interno de 1909, 5 o|o	87.—
... de Buenos Aires, ... 1906, a	58.—

BOLSA DE PARIS

PARIS, julio 23.—

Renta francesa, de 3 o|o	58.10
Id de 4 o|o (1917) a	71.35
Id de 4 o|o (1908) a	71.—
Id id de 5 o|o a	88.60

INTERIOR

BOLSA DE COMERCIO

Rueda de títulos

Cédula hipotecaria argentina, de 6 o|o, antigua emisión, al contado: 6800 a 89.60; 20.000 a 89.50.
Id para julio 24: 23.000 a 89.60; 12.000 a 89.50.
Id para julio 26: 11.000 a 89.60.
Il para septiembre 30: 20.000 a 89.70.
Id de 6 o|o, 2a. serie, al contado: 24.100 a 90.30.
Id de 6 o|o, 3a. serie, al contado: 2000 a 91.20.
Id de 6 o|o, 4a. serie, al contado: 65.000 a 91.40.
Id de 6 o|o, 5a. serie, al contado: 10.000 a 89.50; 16.100 a 89.70.
Id de 6 o|o, 7a. serie, al contado: 11.000 a 90.80.
Cédulas nacionales serie K, al contado: 2000 a 82.
Crédito argentino de 1905, para julio 26: 5000 a 70.
Id de 1907, para fin de mes: 1000 a 67.20; 10.000 a 66.80; 39.000 a 67.
Id de 1909, al contado: 7000 a 70.
Id para agosto 31: 20.000 a 70.80.
Id para julio 24: 10.000 a 70.
Id para fin de mes: 10.000 a 70.
Empréstito de 1911, de 4 1|2 o|o, para julio 26; 6000 a 58; 40.000 a 57.90.
Id para octubre 30: 161.000 a 58.40; 10.000 a 58.50.
Bonos municipales de pavimentación (semestrales), al contado: 1700 a 68.60.
Id para julio 26: 6500 a 68.50.
Certificados municipales de 7 o|o, para julio 26: 10.000 a 93.40.
Astra, para julio 26: 132 a 78.50; 150 a 78.70.
Id para agosto 31: 450 a 79.50.
Domingo Tomba, al contado: 25 a 87.
La Tandilera, al contado: 10 a 165.
Banco Español, para julio 20: 10 a 108.
Certificados 80 o|o del Banco El Hogar Argentino, al contado: 75 a 35.50.

DEMANDA Y OFERTA DE TITULOS

Solicitados en compra fueron registrados hoy en la Bolsa de Comercio los siguientes títulos: Banco Comercial del Tandil; Gath y Chaves; La Cantábrica; Cía. Italo-Argentina de Electricidad.

Ofrecidos en venta fueron anotados: Acciones de la Cía. Industrial Paraguaya.

CAMARA GREMIAL DE CEREALES

Trigo—Clase barletta, sobre dársena, clase de pan, sobre Bahía Blanca, 25; id sobre dársena, a 24.50.
Lino: base 4 o|o, sobre dársena, 23.80.
Maíz: amarillo, sobre dársena, a s|c.; id nuevo, a 9.40.
Avena: con 47 kilos, sobre dársena, a 10.

MERCADO DE CEREALES A TERMINO DE BUENOS AIRES

Primera rueda

Entregas sobre dársena:
Maíz: para agosto, 3000 toneladas a 9.60; para septiembre, 1000 id a 9.70; 200 id a 9.68; para octubre, 400 id a 9.75; 400 id a 9.76; 400 id a 9.75; 200 id a 9.74.
Lino: para agosto, 300 toneladas a 25.30; 500 id a 25.10; 300 id a 25.25; para septiembre, 2400 id a 25.20; para febrero, 400 id a 24.05.

PRECIOS DE AJUSTE

Trigo: entrega sobre dársena, en julio, 25; en agosto, 23.90; id disponible, 25.
Maíz: entrega sobre dársena, en julio, 9.55; en agosto, 9.55; en septiembre, 9.60; en octubre, 9.70; id disponible, 9.55.
Lino: entrega sobre dársena, en julio, 25.50; en agosto, 25.70; en septiembre, 25.80; id disponible, 25.50.
Avena: entrega sobre dársena, en julio, 10.05; en agosto, 10.35; en septiembre, 10.35; id disponible, 10.05.

MERCADO DE CEREALES A TERMINO DE ROSARIO

Primera rueda

Maíz: para agosto, 400 toneladas a 9.20; para septiembre, 200 id a 9.35; para octubre, 1800 id a 9.47.

CAMARA GREMIAL DE CEREALES DE ROSARIO

Trigo: número 1, a $ 9.10.
Lino: base 4 o|o, a $ 23.75.

BOLSA DE CEREALES

Operaciones efectuadas:
Trigo varias clases: 460 bolsas en Once a 27 $, 200 a 27, Oscamou y Cía.; 643 a 26, U. Alzaga y Cía.; 643 a 25.70, Fernández y Cía.; 210 a 25, Oscamou y Cía.; 315 a 25, A. Vélaz y Cía.; 307 en aPlermo a 25, G. y Bercetche; 1380 en Once a 22.50, U. Alzaga y Cía.; 117 en depósito a 21.70, 119 a 21, 320 a 21, Mc. Morran.
Maíz colorado nuevo: 303 bolsas en Once a 9.40 $, Malvicino.
Maíz amarillo nuevo:: 380 bolsas en Once a 9 $, P. y A. Lanusse; 650 en Retiro a 8.90, Benvenuto Hnos.; 620 en Once a 8.90, Turco y Raffo; 180 en dique 3 a 8.85, 115 a 8.85, P. y A. Lanusse; 380 en Once a 8.80, 450 a 8.80, J. Díaz y Cía.; 380 en B. Aires a 8.80, 522 en Palermo a 8.80, A. Bellini y Cía.; 720 en dique a 8.80, Mc. Morran; 400 en Once a 8.80, Oscamou y Cía.; 200 a 8.80 Suc. Sansot; 500 en Retiro a 8.80, J. eFrrero; 30 en Palermo a 8.70, M. Mosches; 430 en depósito a 8.80, A. Kuker; 170 en Once a 8.50, A. Iriart; 100 a 8.50, B. y Crespo; 630 a 8.60, J. Lalor.
Maíz amarillo viejo: 150 bolsas en Once a 8 $, A. Rivero: 247 a 6.50, Palacios Hnos.; 145 en Sola a 6.50, 430 en B. Aires a 6.50, Lowy.
Maíz morocho viejo: 158 bolsas en Once a 8 $, Palacios Hnos.
Avena blanca: 220 bolsas en depósito a 11.80 $, Benvenuto Hnos.
Avena amarilla: 550 bolsas en Palermo a 11.20 $, J. L. Peña; 180 en Sola a 11, S. y Bercetche; 516 en Palermo a 10.80, A. Vélaz y Cía.; 396 en Once a 10.50 A. Bellini y Cía.; 200 a 10.20, Oscamou y Cía.; 540 a 10.20, Palacios Hnos.; 300 a 9.90, 980 a 9.80, J. Díaz y Cía.; 1200 a 9.40, Ferrando y Cía.
Lino: 91 bolsas en depósito a 25 $, Mc. Morran; 4066 en Sola a 23, J. M. Méndez y Cía.
Nabo: 61 bolsas en Once a 14.70, J. B. Chanal y Cía.; 50 en Retiro a 14.50, T. Ojea.
Semilla de alfalfa: 44 bolsas en Once a 7.50 $, F. D'hers y Cía.
Centeno: 61 bolsas en Once a 19 $, A. Vélaz y Cía.
Alpiste: 600 bolsas en Once a 11.50 $, Oscamou y Cía.
Triguillo: 70 bolsas en Once a 15 $, Malvicino; 214 inferior a 5, aPlacios hermanos.
Porotos: 54 bolsas tapes, ed Once a 0.80 $, 20 id de manteca a 1.90, J. Díaz y Cía.

ENTRADA GENERAL

Once: 2720 bolsas trigo, 214 triguillo, 1854 maíz, 253 lino 174 nabo, 2690 avena, 26 cebada, 562 centeno, 1432 afrechillo, 305 porotos.
Sola: 82 bolsas trigo, 500 harina, 1210 lino, 1240 maíz, 894 avena, 899 alpiste, 255 alfalfa.
Pacífico: 1900 bolsas trigo, 832 lino, 185 nabo, 1890 maíz 1620 avena, 547 atados paja.
Retiro: 912 bolsas lino, 1186 afrecho, 1221 afrechillo, 3214 harina, 856 maní.
Rural: 2119 bolsas trigo.
F. Lacroze: 1080 bolsas trigo.
Brian: 5932 bolsas trigo, 9841 maíz, 1930 lino.
B. Aires: 180 bolsas trigo, 5686 maíz, 460 avena.
Riachuelo: 21.470 bolsas maíz.
Totales: 13.933 bolsas de trigo, 214 id triguillo, 42.029 maíz, 5139 lino, 359 nabo, 5673 avena 556 centeno, 974 avena, 255 alfalfa, 4994 harina, 2653 afrechillo, 305 porotos, 544 maní.

MERCADO CENTRAL DE FRUTOS

Ventas de hoy

Lana—Cruza gruesa: 5000 kilos a pesos 7.50, 40.000 a 7.20, 42.000 a 7, 5000 a 6.80, 11.000 a 6.50, 3000 a 6.
Segunda esquila—Cruza mediana, 6000 kilos a 10 $.
Borregas: 15.000 kilos a 6.50 $, 7000 a 6.20, 8000 a 6.
Barrigas: 10.000 kilos a 3.50 $, 10.000 a 3.
De Santa Cruz—Cruza fina, 42.000 kilos a 20 $.
Lana entrada 32.499 kilos; id salida. 107.764 kilos; entrada total 1.215.785 kilos. Existencia, 24.177.123 kilos.
Pieles lanares: 1500 kilos a 0.60 $, 2000 a 0.55 2500 a 0.50, 500 a 0.45.
Desecho: 1500 kilos a 0.40 $, 2500 a 0.35, 4500 a 0.30, 1500 a 0.25.
Corto y pelado: consumo, 3000 kilos a 0.45 $, 1000 a 0.40.
Desecho: 200 kilos a 0.25 $, 1000 a 0.20.
Cueros vacunos: 150 cueros a 14.50 $, 50 a 14, 100 a 13.50, 300 a 13, 100 a 12, 100 a 11.50, 50 a 11.
Salados: 30 cueros a 0.75 $.
Becerros: 50 cueros a 16 $, 150 a 15.60, 200 a 15.
Nonatos: 50 cueros a 13 $, 100 a 12.50, 250 a 12.
Potros: 170 cueros a 9 $, 50 a 8.50, 30 a 8.20, 100 a 8, 84 a 7.20, 10 a 7.
Salados: 40 cueros a 12.50 $.
Cerdas: 1600 kilos a 13 $, 400 a 12.50, 500 a 12, 200 a 11.50, 300 a 11, 400 a 10, 150 a 9.
Colas: 100 kilos a 22 $.
Nutria: 30 kilos a 15 $, 20 a 13.50.
Liebres: 400 cueros a 0.83 $, 213 a 0.80, 200 a 0.70 1600 a 0.65, 1100 a 0.60, 200 a 0.50.
Zorros: 2 cueros a 2.30 $, 50 a 2.
Gatos: 10 cueros a 2 $.
Sebo pisado: 2 bordelesas a 3.50 $.
Cabras: 106 kilos a 17 $.

MERCADO DE PASTO (Caballito)

Han entrado hoy en este mercado 1835 fardos grandes de pasto q 814 id chicos; en Colegiales 89 id grandes y 1823 id chicos; en F. Lacroze 98 id grandes; en B. Aires 439 id grandes; en Sola, 36 id grandes y 103 id chicos. Total 2519 fardos grandes y 2744 id chicos.

Precios de venta: pasto alfalfa en fardos grandes de 30 a 8[illegible] $ la tonelada; id chicos de 30 a 74; id mezcla fardos grandes de 28 a 60.

MERCADO DE PATATAS (Casa Amarilla)

Entraron hoy en este mercado 14.987 bolsas de patatas; en Colegiales 420 y en Retiro 880. Total 16.287 bolsas.

Precios de venta: Patata según clase, de 50 a 0.90 $ los 10 kilos.

MERCADO DE HACIENDA VACUNA (Liniers)

Efectuáronse las operaciones en la mañana de hoy en este mercado, con plaza encalmada para las haciendas de consumo y novillos livianos, de frigorífico, habiendo sido los precios pagados, algo más bajos que los de la mañana anterior.

Los novillos gordos especiales y excepcionales de frigorífico se cotizaron entre pesos 0.33 a 0.34 la libra.

Las compras efectuadas por los frigoríficos fueron los siguientes:

Armour 777, La Blanca 558, Sansinena 728, Las Palmas 585, Liberty 139, Wilson 271 y el Swift 176.

La entrada del día fué de 6.377 cabezas, clasificadas en la siguiente forma: novillos 4.120, vacas 1.797, terneros 445 y bueyes 15.

Bueyes especiales y excepcionales de pesos 260 a 282; toros y torunes generales de consumo de 130 a 170; id mestizos especiales de frigorífico de 245 a 272; id especiales de 210 a 233; id mestizos gordos de 190 a 203; id gordos de 170 a 184; id generales de consumo de 138 a 165; novillitos especiales de 170 a 175; id gordos de 150 a 165; id generales de 98 a 145; vacas excepcionales de 231 a 240; id especiales de 196 a 218; id gordas de 100 a 172; id generales de 168 a 170; vaquillonas especiales de 148 a 164; id gordas de 148 a 164; id generales de 97 a 142; terneros especiales de 112 a 122; id gordos de 80 a 100; id generales de 38 a 72; id mamones de 30 a 74.

usoonytc.„ oncUJáu .6a.vq3 Md.6.1 123.

VENTAS DE HOY

ARDOHAM e ITURRASPE—
12 vacas especiales de Coronel Suárez a pesos 205; 3 id id a 175; 2 novillos mestizos especiales a 160; 7 terneros excepcionales a 115.
AGUERO y Cía. MARIANO F.—
44 novillos mestizos especiales de Guamini a pesos 223.
ANASAGASTI JUAN—
16 novillos carne gorda de Necochea a pesos 150; 10 novillitos gordos a 135.
ARZENO y Hnos. F. B.—
5 vacas excepcionales de Chaves a pesos 240; 10 id mestizas especiales a 218; 2 id mestizas gordas a 170.
ACCAME, BELLINI y Cía.—
1? novillos especiales de C. Segui a pesos 251; 32 id especiales de Suipacha a pesos 200; 29 id mestizos especiales de 9 de Julio a pesos 225; 11 id carne gorda a pesos 155; 2 vacas mestizas gordas a 170.
AUDINO y ACEVEDO MACHADO—
32 novillos mestizos gordos de Santa Fe a pesos 198; 12 novillos mestizos gordos de San Antonio de Areco a 145.
ALCHOURRON Hnos.—
20 terneros gordos de Coronel Suárez a pesos 96; 22 id id a 88; 5 novillos excepcionales a 290; 3 vacas especiales a pesos 180; 3 id id a 190; 3 id id a 118; 2 vaquillonas gordas y carne gorda a pesos 118; 2 terneros gordos de Pigüé a pesos 85; 2 terneros especiales a 200; 80 novillos especiales de Rivadavia a 200.
ALONSO y BLAQUIER—
88 novillos especiales de Córdoba a pesos 158; 6 vacas gordas y carne gorda a pesos 135.
ALVAREZ y SPERONI—
3 novillos buena carne de Entre Ríos a pesos 138; 4 id id a 127; 3 id gordos a pesos 186; 5 id id a 173; 10 id carne gorda a 153; 11 id gordos y carne gorda a pesos 159.50; 22 id carne gorda a 158.
BEAZLEY MANUEL y RODOLFO—
16 vacas especiales de Rivadavia a pesos 181; 53 id gordos de 145; 120 id gordas y carne gorda a 130.
BUNGE y BORN Ltda.—
44 novillos excepcionales de Lynch a pesos 180; 40 id id de I. Luiggi a 180.
BUSTOS y MURRE—
7 vacas especiales de Córdoba a pesos 185; 12 id gordas a 145.
CICERI y Cía.—
220 novillos mestizos gordos de Pampa Central a pesos 191.
CROHARI SALVADOR—
197 novillos excepcionales de La Pampa a pesas 255.
CEBALLOS y CUFRE—
10 terneros regulares de La Plata a pesos 71; 9 vaquillonas gordas a 130; 11 vacas gordas y carne gorda a 135.
CHMONDEGUY e Hijos DOMINGO—
45 novillos gordos de Tandil a 172.
CROTTO Hnos.—
7 novillos gordos y carne gorda de Tapalqué a pesos 165; 11 vacas carne gorda a pesos 120; 2 id buena carne a 110.
CASH COBRIL JONES y Cía.—
10 novillos mestizos especiales de San Luis a pesos 245; 6 id gordos a 180; 5 id flacos a 118.
CUCULLU FELIPE L.—
95 novillos especiales de Banderaló a pesos 220; 21 id mentizos especiales de Lincoln a 230.
CARRIQUIR y CASAUX y Cía.—
17 novillos mestizos especiales de Lincol a pesos 246; 19 vacas gordas y carne gorda do Villegas a 135.
COOP. DE HACENDADOS—
9 vacas especiales de Coronel Suárez a pesos 175; 4 vacas mestizas gordas a 160; 21 novillos mestizos gordos a 140.
SALABERRY y BERCETCHE—
5 vaquillonas espec. de M. Paz a pesos 150, 3 vacas espec. a 191.50, 3 excep. a 231, 4 m|espec. a 218, 3 espec. a 181, 4 novillitos gordos a 133, 14 vaquillonas g. y c|g. de G. Pinto a 115, 13 c|gorda a 111, 12 novillitos g. y c|g. de C. Suárez a 125.50 10 id id a 117.50, 3 vaquillonas g. y c|g. de 25 de Mayo a 123, 10 novillitos g. y c|g. a 120.50, 17 c|gorda a 106.50, 12 vaquillonas g. y c|g. de P. Central a 119, 4 id id de Navarro a 121, 3 id id a 119, 3 vacas gordas a 151, 14 novillitos gordos de C. Suárez a 134.50, 2 toros g. y c|g. a 160, 6 novillos m|gordos a 190.50, 32 gordos a 174, 80 g. y c|gorda a 168, 32 c|gorda a 154, 52 id id a 156.50, 2 vacas g. y c|gorda de P. Central a 137, 2 gordas a 148.

MERCADO DE HACIENDA PORCINA (Liniers)

VENTAS DE HOY

Matanza a 0.47, 28 espec. de Saladillo a 0.50.
BELLOCQ E HITA—
46 cerdos espec. de C. Casares a 0.52 $.
RIPOLL J. S.—
68 cerdos flacos de Saladillo a 0.34 $, 79 espec. a 0.53, 20 id id. de Cañuelas a 0.50 40 id id do Navarro a 0.51, 54 id id de Arenales a 0.53.
ACCAME, BELLINI y Cía.
38 cerdos buenos de P. Central a 0.45, 20 espec. de Calvilcoy a 0.52.
NOGUEROS, A. SALAZAR y Cía.—
89 cerdos reg. de Olavarría a 0.44 $.
PRYOR e HIJO—
19 cerdos flacos de Córdoba a 0.28 $.
DE LELLIS y FAGES Hnos.—
4 cerdos espec. de N. de Julio a pesos 0.53, 23 id id de Chacabuco a 0.52, 30 reg. de Alberti a 0.44, 31 espec. a 0.53, 60 id id de Saladillo a 0.52, 20 buenos de R. Pérez a 0.47.
BUNGE y BORN Ltda.—
20 cerdos espec. de M. Nievas a 0.52 $.
URTASUN e HIJO M.—
20 cerdos buenos de Sansinena a 0.45 $.
DODDS y D. D. RAMSAY—
18 cerdos espec. de C. Suárez a 0.49 $.
CREDITO TERRITORIAL—
19 cerdos excep. de Alem a 0.55 $.
ROBREDO A.—
46 cerdos espec. de Santa Fe a 0.57 $, 9 id id a 40 $.
LASCURAIN y ETCHEGARAY—
50 cerdos espec. de Viamonte a 0.50 $.
SOLIS, NIVEYRO Hnos. y Cía.—
101 cerdos buenos de Corrientes a pesos 0.46, 8 reg. a 0.40.
LANUS y PERALTA RAMOS—
11 cerdos reg. de S. Isidro a 0.44 $.
ROSSI A.—
31 cerdos espec. de Suipacha a 0.40 $, 17 buenos a 0.45.
VELAZ y Cía. A.—
73 cerdos espec. de Pampa a 0.50 $, 56 id id de Necochea a 0.50.
MENDEZ Hnos. y Cía.—
10 cerdos buenos de La Carlota a pesos 0.45.
COOP. DE HACENDADOS—
19 cerros buenos de Pehuajó a 0.45 $, 31 lechones a 11 $ c|u.
LALOR JUUAN—
50 cerdos buenos de Córdoba a 0.46 $, 55 espec. de E. Ríos a 0.49 2 id id a 25 $, 20 espec. de Chivilcoy a 0.52, 3 id id de Villegas a 65 $.
GUILLON y Cía. R.—
13 cerdos reg. de Berdier a 0.44 $, 19 buenos a 0.45.
CRESPO y RODRIGUEZ—
117 cerdos espec. de Chacabuco a pesos 0.52, 20 id de Sta. Fe a 0.49, 15 id id de G. Pinto a 0.48, 20 buenos de

MERCADO DE LANARES (Tablada)

La entrada del día fué de 20.912 animales habiéndose vendido durante la mañana 18.288 cabezas adquiridas en la siguient eforma:

Compañía Sansinena, 3.542 Swift, 5497; Armour 849, La Blanca 568, Las Palmas 2.069, Wilson 1.112, The Anglo 6.426 y 2.225 para los matarifes loacles.

Los precios corrientes del día fueron los siguientes:

Capones para matadero de pesos 23.50 a 33.50; id id frigorífico de 13.50 a 22; ovejas para matadero de 16.50 a 21; borregos para frigorífico de 15 a 17.80; id para matadero de 7.50 a 12.50; corderos para frigorífico a 12, id para matadero a pesos 7.

VENTAS DE HOY

LASCURRAYN y ETCHEGARAY—
155 capones pelados frigorífico de Suárez a pesos 18; 281 id id de Pigüé a pesos 19; 20 borregos a 14; 40 id id a 13.50; 75 capones id id a 20; 66 ovejas matadero a 15; 17 borregos frigorífico a 12.50.
LALOR JUAN—
329 capones frigorífico de Omb. a pesos 26; 70 corderos de La Chispa a pesos 12; 200 capones id de Pasman a pesos 16.50; 446 id id a 16.50; 80 id id de Ducós a 23.50.
MENDEZ Hnos. y Cía.—
158 capones frigorífico de Pineyro a pesos 19.50; 85 borregos de Saavedra a pesos 14.
MENDEZ JORGE M. y Cía.—
153 capones frigorífico de Fernández a pesos 16.
MANTEL y Cía.—
30 capones frigorífico de Ombú a pesos 30; 120 id id a 25.
ORTIZ R. Hnos.—
130 capones frigorífico de Otoño a pesos 32.50.
FOYER e HIJOS—
120 capones frigorífico de Curumalán a pesos 23.50.
ALCHOURRON Hnos.—
267 capones frigorífico de Recalde a pesos 20.50; 159 id id de Alzaga a pesos 22.10; 380 borregos de Ducós a pesos 14.50; 117 id id de Claraz a 14.20.
AYERZA e HIJOS—
218 capones frigorífico de Sinson a pesos 18.30.
ARRIETA Y BASCARAN—
160 borregos pelados frigorífico de Carhué a pesos 14.50.
ACCAME Y BELLINI y Cía.—
102 capones frigorífico de la Pampa a pesos 19.70; 461 borregos pelados a 13.
BRATEL y Cía.—
75 capones frigorífico de 9 de Julio a pesos 22.50; 25 id matadero a 25; 15 id id frigorífico a 22.50.
CHAPAR JUAN y Cía.—
150 capones frigorífico de 30 de Agosto a pesos 20.50; 124 borregos matadero de Trenque Lauquen a pesos 15.99; 30 capones frigorífico a 19.50; 34 borregos de Biglos a pesos 13; 347 capones id id a pesos 20.
CASARES Hnos. y Cía.—
170 capones frigorífico de Tejedor a pesos 17.
ESTREME Hnos.—
38 borregos frigorífico de Tres Arroyos a pesos 17.50; 151 capones a 19.50; 50 borregos de Vázquez a pesos 17.50; 253 capones a 19.40.
ESTRUGAMOU Fdo.—
120 capones frigorífico de Seguí a pesos 19.60.
FIGUERAS M. y Cía.—
270 capones frigorífico de 30 de Agosto a pesos 23.
FIGARI y DEAMBROSSI—
197 capones frigorífico de Rondeau a pesos 15.
GOÑI e HIJOS—
201 capones frigorífico de Ingeniero Luiggi a pesos 19, 100 borregos a pesos 15.80.
GUILLON R. y Cía —
294 capones frigorífico de Olavarría a pesos 17.
IRIART A.—
90 capones matadero de Trongé a pesos 25.50; 132 id frigorífico a 20.50; 20 id id a 15.
KUKER A.—
300 capones frigorífico de Martinetas a pesos 21.50.
LANUSSE, PEDRO y ANTONIO—
341 capones frigorífico de Viticola a pesos 20.50; 10 id id a 18.50; 552 id id de Louge a pesos 19; 161 id id de Espartillar a pesos 20; 164 id id de González Chaves a pesos 21; 167 id id de Barros a 18.50; 502 id id de González Chaves a pesos 19.50; 250 id mataderos de González Chaves a 30; 169 id id de Viticola a 21; 157 borregos de Freyre a pesos 17.50; 80 ovejas mataderos de Napostá a 15.80; 110 borregos frigorífico a pesos 14; 146 capones de González Chaves a 19.50; 96 id id a 12.50; 20 id matadero a 9; 179 capones de Altona a pesos 20; 26 id id de Sarmiento a 17; 14 borregos a 13.
LURO ADOLFO F.—
114 capones matadero de Andaut a pesos 27.
LA COOP. DE HACENDADOS—
175 capones frigorífico de Cacharí a pesos 20.50; 145 borregos de Longe a 16; 38 capones a 19; 46 ovejas amtadero a 13.50.
PALACIOS Hnos.—
40 capones matadero de Lavalle a pesos 20; 24 borregos id id a 11.
RODRIGUEZ GABINO—
102 capones frigorífico de Gnecco a pesos 20.80; 18 borregos a 14.70.
SALABERRY y BERCETCHE—
35 capones matadero de Muñoz a pesos 26; 140 id frigorífico a 22; 80 ovejas matadero a 21; 236 id id a 18; 25 capones de Ingeniero Luiggi a 26; 71 id frigorífico a 20.50; 24 borregos id id a 17; 20 ovejas matadero a 21; 25 capones frigorífico de Gardey a 18.70; 17 borregos id id a 16.30; 21 id id a 13.30; 30 ovejas matadero de Suárez a 19.50; 31 id id a 16.50; 20 borregos frigorífico a 13.50; 25 capones frigorífico de Roberto a pesos 18.70; 11 borregos a 15; 54 corderos matadero a 7; 67 ovejas a 15.50.
SUCESION B. SANSOT—
39 capones frigorífico de Muñoz a pesos 20.50; 51 borregos a 14; 103 id id de Miguel Cané a 14; 84 id pelados de Auguil a 14; 319 capones de Pourtalé a pesos 24.50.
CROTTO Hnos.—
357 capones frigorífico de Yerbas a pesos 21; 190 id a 10.
DEVOTO TOMAS y Cía.—
99 capones frigorífico de Chaves a pesos 20.80; 60 ovejas matadero a 17; 59 borregos frigorífico de Pazo a 15; 29 id id a 12; 20 id id a 10.50.
D. D. y RANSAY—
349 capones frigorífico de Granada a pesos 22; 173 id id de Encula a pesos 22.
DIAZ y OLIVARES—
58 borregos frigorífico de Ingeniero Luiggi a 15.50; 88 id id a 15.
ETCHEVERRY JOSE y Cía.—
176 capones frigorífico do Chavez a pesos 18.70.
SARASENA y MARTIARENA—
25 capones frigorífico de Ducós a pesos 15.50; 96 id id a 13.50; 283 borregos matadero a 11.
SANTAMARINA e HIJOS—
75 capones frigorífico de Los Angeles a pesos 20; 35 borregos a 17.80.
THOMPSON E. A. y Cía.—
150 capones frigorífico de Alzaga a pesos 20.50.
TABACCO Hnos.—
168 capones frigorífico de Fernández a pesos 20.

CAMBIOS BANCARIOS DEL DIA — A LA VISTA

BANCOS	Inglaterra	Francia	España	Suiza	Bélgica	Italia	N. América	Brasil
Nación Argentina	56.—	11.20	5.59	—	5.59	15.80	112.50	—
Provincia de Buenos Aires	56 ⅝	10.90	5.68	—	10.20	15.40	108.50	20.400
Londres y Río de la Plata	56 ⅛	11.10	5.52	5.14	10.37	15.73	112.—	20.700
Británico de la América del Sur	56 ¼	11.40	5.62	5.02	10.50	16.10	112.—	—
Español del Río de la Plata	56 ¼	11.25	5.60	5.08	10.15	15.90	112.—	20.500
Italia y Río de la Plata	57 ⅛	11.15	5.80	5.20	10.70	15.35	105.50	—
Londres y Brasil	56 ⅛	11.—	5.60	5.06	10.10	15.80	112.—	20.700
Galicia y Buenos Aires	56 ⅝	11.10	5.69	—	10.60	15.50	108.50	—
Comercial Italiano	55 ¼	10.85	5.60	5.08	10.15	15.40	112.50	20.100
Francés y Río de la Plata	—	—	—	—	—	—	—	—
Popular Argentino	—	—	—	—	—	—	—	—
Nuevo Italiano	56 ⅞	10.95	5.65	5.17	10.20	15.50	109.50	20.300
Francés e Italiano para la A. del Sur	55 ½	10.75	5.56	5.04	10.10	15.30	112.40	20.500
National City Bank	—	—	—	—	—	—	—	—
Anglo - Sudamericano	56 ¼	11.25	5.60	5.10	10.35	15.65	112.—	20.500
The First National Bank Boston	55 ½	10.80	5.60	5.05	10.—	15.25	112.—	—
España y América	56 9|16	11.05	5.68	5.15	10.30	15.50	108.—	20.300
Argentino Uruguayo	57.—	11.10	5.74	5.18	10.30	15.30	106.70	—
Comercial del Azul	56.—	11.10	5.60	5.08	10.40	15.70	112.—	20.000
Italo - Belga	55 ¾	11.30	5.60	5.10	10.40	16.—	113.—	—
Holandés de la América del Sur	55 ½	11.30	5.57	5.05	10.10	15.65	112.—	—
The Royal Bank of Canadá	56 ⅜	11.30	5.62	—	10.60	16.—	111.—	20.600
American Foreign B. Corporation	56 ⅛	11.35	5.61	5.09	10.45	15.95	112.50	20.450
The Yokohama Specie Bank, Lt.	56.—	10.81	—	—	—	—	112.—	—
Alemán Transatlántico	—	—	5.65	5.15	—	—	109.20	—
Germánico de la América del Sud	—	—	5.55	5.09	—	—	112 ½	—

Los bancos Germánico de la A. del Sur y Alemán Transatlántico, giran sobre Alemania a 35 marcos.

Francés Angó, de Hamburgo, con carga.
Americano Lake Elljard, de la rada, con carga.
Inglés Nagara, de Hall, con carga.
Danés Natal, de la rada, con carga.
Danés Viborg, de la rada, con carga.
Danés Russ, de la rada, con carga.
Belga Leopoldo II, de Amberes, con carga.
17DlohO aoiln rdlu rdlu rdlu rdluu

VAPORES A SALIR

Americano Lake Ellendale, para Boston, con carga.
Uruguayo Colonia, para Amberes, con carga.
Inglés Kahrtum, para Amberes, con carga.
Inglés Thespis, para Londres, con carga.
Inglés Sutherland, para Amberes, con carga.
Americano Oskawa, para Rotterdam, con carga.
Mañana:
Americano Martha Washington, para Nueva York, con pasajeros y carga.

VAPORES DE LOS RIOS

Llegaron hoy:
Ciudad de Montevideo y Venus, de Montevideo.
Sale hoy:
Ciudad de Montevideo, para Montevideo, a las 22.

LINEA DE LA COSTA SUR

El vapor Argentino salió hoy para Punta Arenas y escalas.

ENTRADAS Y SALIDAS DE BUQUES DE ULTRAMAR, HABIDAS EN EL PUERTO DE LA CAPITAL DESDE LAS 8 DE AYER HASTA LAS 8 DE HOY:

Entradas—

Inglés Avon, de Southampton, en la Dársena Norte, con pasajeros y carga.
Inglés Tuscany, de Liverpool, con 3 pasajeros, a descargar, en el dique 3.
Inglés Herschel, de Rosario, a completar su carga, en la dársena Norte.
Holandés Eemland, de la rada, a descargar, en el dique 3.
Italiana Tomaso di Savoia, de Génova, con pasajeros y carga, en la dársena Norte.
Americano Jacona, de La Plata, a descargar, en el dique 2.
descargar, en el dique 2.
Belga Australier, de la rada, a descargar, en el dock Sur.
Pontón argentino Tigre, de Paranaguá, a descargar, en el Riachuelo.
Remolcador Almagro, de Paranaguá, en lastre, en el Riachuelo.

Salidas—

Inglés Rosia, para Marsella, con frutos.
Noruego Christian Bors, para Estocolmo, con frutos.

LLEGADAS DE BUQUES DE ULTRAMAR HABIDAS EN EL DIA DE AYER A LA RADA EXTERIOR DE ESTE PUERTO.

Remolcador inglés St. Arvana, de 7 toneladas, de Montevideo, en lastre, a Houlder Bros y Cía:
Vapor inglés Roseden, de 2.726 toneladas, de Cardiff, en lastre, a la orden.
Vapor español M. Arnus, de 2.230 toneladas, de Norfolk, con carbón, a S. C. C. Argentino.

VAPORES CON CORRESPONDENCIA A SALIR

Hoy: Martha Wáshington, llevará correspondencia para Brasil, México, Cuba, Japón, Centro y Norte América a las 13, con alcance hasta las 19.
Día 28: Italie, llevará correspondencia para Senegal y Francia, a las 13 sin alcance.
Día 28: Avón, llevará correspondencia para Brasil y Europa, a las 13, con alcance hasta las 19.

CARNET DEL HACENDADO Y AGRICULTOR

Entradas en los distintos mercados y cotizaciones del día

MERCADO DE HACIENDA VACUNA

Entrada total, 6.377; novillos, bueyes 15. 3.232 cabezas.
4.120; vacas, 1797; terneros, 445; Compra total de los frigoríficos,

Cotizaciones del día:

	La libra	Plaza
Novillos mestizos, especiales de frigorífico	De $ 0.33 a 0.34½	Firme
„ „ gogrdos	„ „ 0.32 „ 0.33	„
„ cuarterones gordos	„ „ 0.30 „ 0.31½	„
Novillitos y vaquillonas mestizas, gordas y especiales hasta 400 libras	„ „ 0.33 „ 0.35	Sostenida
„ „ „ más de 400 „	„ „ 0.31 „ 0.33	„
Vacas mestizas, nuevas y gordas	„ „ — „ 0.29	„
„ generales	„ „ 0.27 „ 0.28	„
„ viejas	„ „ 0.26 „ 0.27	Encalmada

MERCADO DE HACIENDA LANAR

Entrada total, 20.912 cabezas.
Compra total de los frigoríficos, 16.063. Consumo local, 2.205.

Cotizaciones del día:

	La libra	Plaza
Capones especiales	De $ 0.32 a 0.34	Sostenida
Ovejas „	„ „ 0.27 „ 0.28	„
Borregos „	„ „ 0.34 „ 0.36	„
„ consumo	„ „ 0.30 „ 0.32	„

MERCADO DE HACIENDA PORCINA

Entrada total, 2.068 cabezas.
Compra total de los frigoríficos, 657 cabezas.

Cotizaciones del día:

	El kilo	Plaza
Cerdos mestizos, especiales de 130 a 140 kilos	De $ 0.53 a 0.55	Más bien floja
„ „ „ 110 „ 120 „	„ „ 0.52 „ 0.54	„
„ „ „ frig. „ 90 „ 100 „	„ „ 0.47 „ 0.50	„
„ de media gordura, según clase	„ „ 0.43 „ 0.46	„

BOLSA DE CEREALES

Entradas totales			Precios extremos mínimo	máximo
Trigo	13.933	bolsas	21.—	27.—
Triguillo	214	„	5.—	15.—
Maíz	42.029	„	6.50	9.—
Lino	5.139	„	21.—	25.—
Nabo	359	„	12.—	14.70
Avena	5.673	„	8.50	11.80
Cebada	26	„	—	—
Centeno	556	„	15.—	19.—
Alpiste	974	„	11.—	13.—
Semilla de alfalfa	255	„	7.50	10.—
Harina	4.784	„	—	—
Afrecho	1.186	„	—	—
Afrechillo	2.653	„	—	—
Cebadilla	—	„	—	—
Ray grass	—	„	—	—
Maní	356	„	—	—
Patatas	16.287	„	0.50	0.90
Porotos	305	„	0.80	1.90
Pasto fardos grandes	2.519		30.—	80.—
„ „ chicos	2.744		—	74.—

MERCADO CENTRAL DE FRUTOS

MOVIMIENTO DE LANAS

		1920	1919
Entrada	kilos	32.499	231.707
Salida	„	107.764	414.416
Existencia	„	24.177.123	20.576.390
Entrada total desde 1o. de julio		1.215.785	5.578.734

Cotizaciones del día

		Plaza
Cruza gruesa, buena, superior	De $ 7.— a 7.50	Sostenida
Id. id. interior, regular	„ „ 6.50 „ 7.—	„
Id. mediana, buena, superior	„ „ — „ —	Sin cotización
Id. id. interior regular	„ „ — „ —	„
Id. fina, buena, superior	„ „ — „ —	„
Id. id. interior, regular	„ „ — „ —	„
Fina (Rambouillet), buena, superior	„ „ — „ —	„
Id. id interior, regular	„ „ — „ —	„

BOLSA DE COMERCIO DE COLEGIALES

La entrada de hoy en este mercado, fué la siguiente:
Carbón, 520 toneladas; leña, 190; pasto, 3600 fardos chicos.

Cotizaciones del día

Carbón quebracho blanco	De $ 105.— a 110.—	los 1000 kil.
Id. id. mezcla	„ „ 75.— „ 87.—	„
Id. id. algarrobo	„ „ 68.— „ 73.—	„
Id. ñandubay	„ „ — „ —	„
Leña Campana y colorado	„ „ 48.— „ 50.—	„
Id. media Campana	„ „ 44.— „ 46.—	„
Id. verde quebracho colorado, tipo F. C.	„ „ 33.— „ 36.—	„
Id. algarrobo	„ „ 25.— „ 27.—	„
Id. torta Campana, quebracho colorado	„ „ 53.— „ 55.—	„
Alfalfa, fardos chicos	„ „ 58.— „ 75.—	„
„ „ grandes	„ „ — „ —	„
Pasto mezcla	„ „ — „ —	„
Cal	„ „ — „ —	„
Papas	„ „ — „ —	„

Las cotizaciones indicadas son por mercaderías puestas sobre vagón y en condición de recibo.

MARITIMAS

MAREA Y VIENTO

Hora	Pies	Pulgadas	Viento
6	17	4	S. O.
7	17	4	„
8	17	8	„
9	17	8	„

VAPORES ESPERADOS

Italiano Dubac, de Génova, con carga.
Español Catalina, de Barcelona, con pasajeros y carga.
Brasileño Plave, de Génova, con carga.

FELIX MIELI
(HIJO)
CONSIGNATARIO
Cereales, Frutos y Haciendas
Bolsas nuevas y usadas - Compra y venta de leña - Operaciones de Bolsa - Escritorio: TACUARI 92
Buenos Aires

Compañías Francesas de Navegación
Chargeurs Reunis - Sud-Atlantique
Transports maritimes a vapeur
Próximas salidas de vapores
PARA BORDEAUX
"Liger", alrededor del 30 de julio.
"Aurigny", alrededor del 10 de agosto.
"Garona", alrededor del 24 de agosto.
"Ceylan", alrededor del 5 de septiembre.
"Asie", alrededor del 7 de septiembre.
PARA MARSELLA
"Plata", alrededor del 16 de septiembre.
"Formosa", alrededor del 1o. de octubre.
Agente general: L. NICOL
RECONQUISTA 433 — Buenos Aires
Telegramas: LUINICOL
Teléfonos: U. T. 1948 y 518 Avenida Coop. T. 3635, Central

De la vida diaria

LO QUE MOLESTA
EL CURIOSO IMPERTINENTE

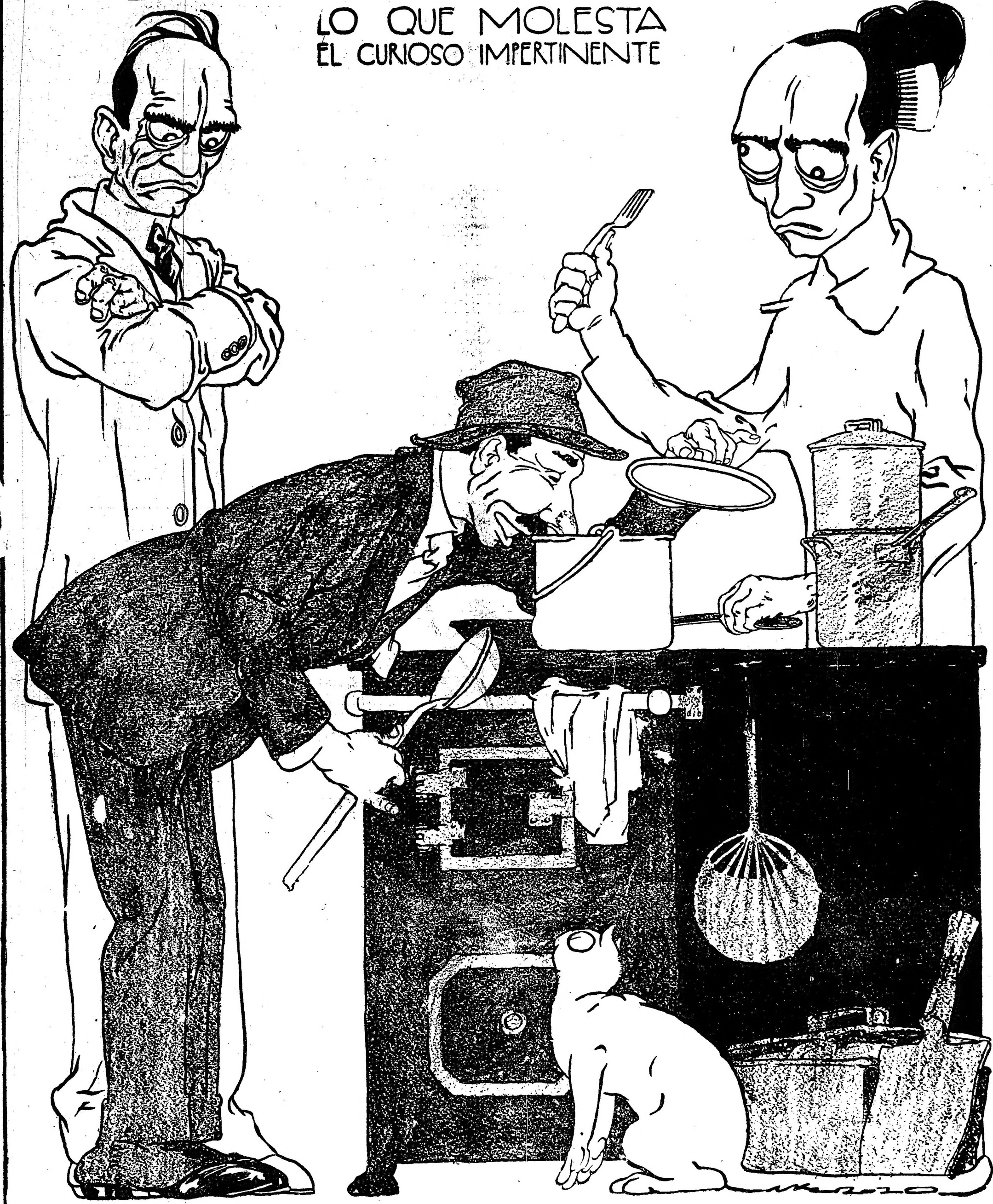

CIGARRILLOS 43 de 20.30.40 cts

Es la gran marca Argentina
libre de todos los trusts